



**EXCELENTÍSSIMO SENHOR DOUTOR JUIZ DE DIREITO DA 1ªVARA DE  
FALÊNCIAS E RECUPERAÇÕES JUDICIAIS DE SÃO PAULO/SP**

**Autos do Processo Nº 0037014-87.2015.8.26.0100  
INCIDENTE DE RELATÓRIO MENSAL DE ATIVIDADES INSTAURADO NA  
RECUPERAÇÃO JUDICIAL DO “GRUPO LUPATECH”**

**RELATÓRIO DE ATIVIDADES DAS RECUPERANDAS**

**ALTA ADMINISTRAÇÃO JUDICIAL LTDA.**, inscrita no CNPJ/MF sob o nº 20.282.418/0001-46, com sede na Alameda Santos, nº 1.293, 4º andar, CEP 01419-904, São Paulo - SP, Administradora Judicial nomeada nos autos da recuperação judicial de LUPATECH S/A e Outras<sup>1</sup> (“Grupo Lupatech”), vem, em cumprimento ao art. 22, II, alínea “c”, da Lei nº 11.101/05, respeitosamente, apresentar o Relatório de Atividades das Recuperandas, **cujo conteúdo abrange as atividades até 31 de agosto de 2021, os números contábeis findos até julho de 2021** (não auditados), bem como a movimentação financeira de julho/2021 disponibilizados para esta Administração Judicial.

---

<sup>1</sup> Recuperandas – Devedoras: Lupatech S/A; Lupatech - Equipamentos e Serviços para Petróleo Ltda.; Mipel Indústria e Comércio de Válvulas Ltda.; Amper Amazonas Perfurações Ltda.; Itacau Agenciamentos Marítimos Ltda.; Lochness Participações S/A; Matep S/A Máquinas e Equipamentos; Prest Perfurações Ltda.; Lupatech Perfuração e Completação Ltda.; Sotep Sociedade Técnica de Perfuração S/A e Lupatech Finance Limited.



Adicionalmente, informa que a gestão das Recuperandas teve acesso prévio aos dados e informações aqui reportados.

São Paulo, 31 de agosto de 2021.

**ALTA ADMINISTRAÇÃO JUDICIAL LTDA.**  
**AFONSO RODEGUER NETO**  
**OAB/SP nº60.583**

**ALEXANDRA PORTO DA SILVA AUGUSTO**  
**CRC 1SP199.055/O-9**

**SUELI ALEXANDRINA DA SILVA**  
**OAB/SP nº279.865**



**Relatório de Atividades das Recuperandas – agosto de 2021 (até 31/08/2021) – com números contábeis fechados até 30/06/2021 (já auditados), informações contábeis não auditadas até 31/07/2021 e movimentação financeira até julho de 2021.**

## Sumário

1. Eventos Relevantes.....	5
1.1. Etapas do processo de Recuperação Judicial superadas até o encerramento deste RMA .....	5
2. Visão Geral da Recuperanda: .....	6
2.1. Estrutura de governança corporativa .....	6
2.2. Sedes e Filiais.....	7
2.3. Síntese das principais ocorrências na relação da Companhia com o mercado e seus acionistas – 01/08/2021 a 31/08/2021.....	7
3. Informações Financeiras e Operacionais .....	8
3.1 . Dados contábeis-financeiros.....	8
3.1.1. Evolução de ativos e passivos .....	9
3.1.2. Segregação dos ativos e passivos entre Recuperandas e Não Recuperandas .....	22
3.2 . Evolução do quadro de pessoal.....	23
4. Demonstração do Resultado do Exercício.....	28
4.1. Situação da escrituração contábil e fiscal e obrigações acessórias.....	32
4.1.1. Segregação entre Recuperandas e Não Recuperandas .....	33
4.2. Fluxo de caixa: demonstração contábil e instrumento de controle.....	34
4.1.2. Demonstração do Valor Adicionado.....	35
4.2. Análise do faturamento – Receita operacional líquida .....	37
4.2.1. Índices de liquidez .....	38
5. Endividamento Total.....	41
6. Fluxo de caixa: demonstração contábil e instrumento de controle .....	44
6.1. Perspectivas de resultados futuros .....	49
7. Plano de Recuperação Judicial .....	50
8. Atividades de fiscalização.....	67
9. Conclusões e Considerações finais.....	72
9.1. Conclusões .....	72
9.2. Considerações finais.....	74



## 1. Eventos Relevantes

Este Relatório de Atividades abrange dados contábeis finalizados em 30/06/2021 revisados por auditores independentes e movimentação financeira de julho de 2021. Em relação às informações qualitativas e demais informações acerca das atividades do Grupo, o presente relatório refere-se ao período de 01/08/2021 a 31/08/2021.

### 1.1. Etapas do processo de Recuperação Judicial superadas até o encerramento deste RMA

25/05/2015	• Pedido de Recuperação Judicial
22/06/2015	• Deferimento do pedido de recuperação judicial
24/08/2015	• Apresentação do Plano de recuperação judicial.
16/10/2015	• Edital da relação de credores.
18/11/2015	• Aprovação do plano de recuperação judicial.
11/12/2015	• Homologação do plano de recuperação judicial.
10/03/2016	• Encerramento do prazo para exercício da opção para recebimento ou para modificação, dos créditos sujeitos ao plano de recuperação judicial pelos credores quirografários e com garantia real.
27/06/2016	• Provimento a agravos de instrumento interpostos por dois credores, no sentido de anular a decisão homologatória do Plano de Recuperação Judicial do Grupo Lupatech, proferida pelo D. Juízo.
14/07/2016	• Apresentação da manifestação da recuperanda, pleiteando a prorrogação do "stay period".
18/07/2016	• Deferida a prorrogação do "stay period" pelo prazo de 90 dias.
05/09/2016	• Em atenção à decisão proferida, anulando a decisão homologatória de 1º instância do plano originalmente apresentado e aprovado, foi apresentado um novo plano de recuperação judicial do Grupo Lupatech.
08/11/2016	• Aprovação do novo plano de recuperação judicial pela Assembleia Geral de Credores.
01/12/2016	• Homologação do novo plano de recuperação judicial.
15/02/2017	• Correção do juízo, incluindo a empresa não mencionada.

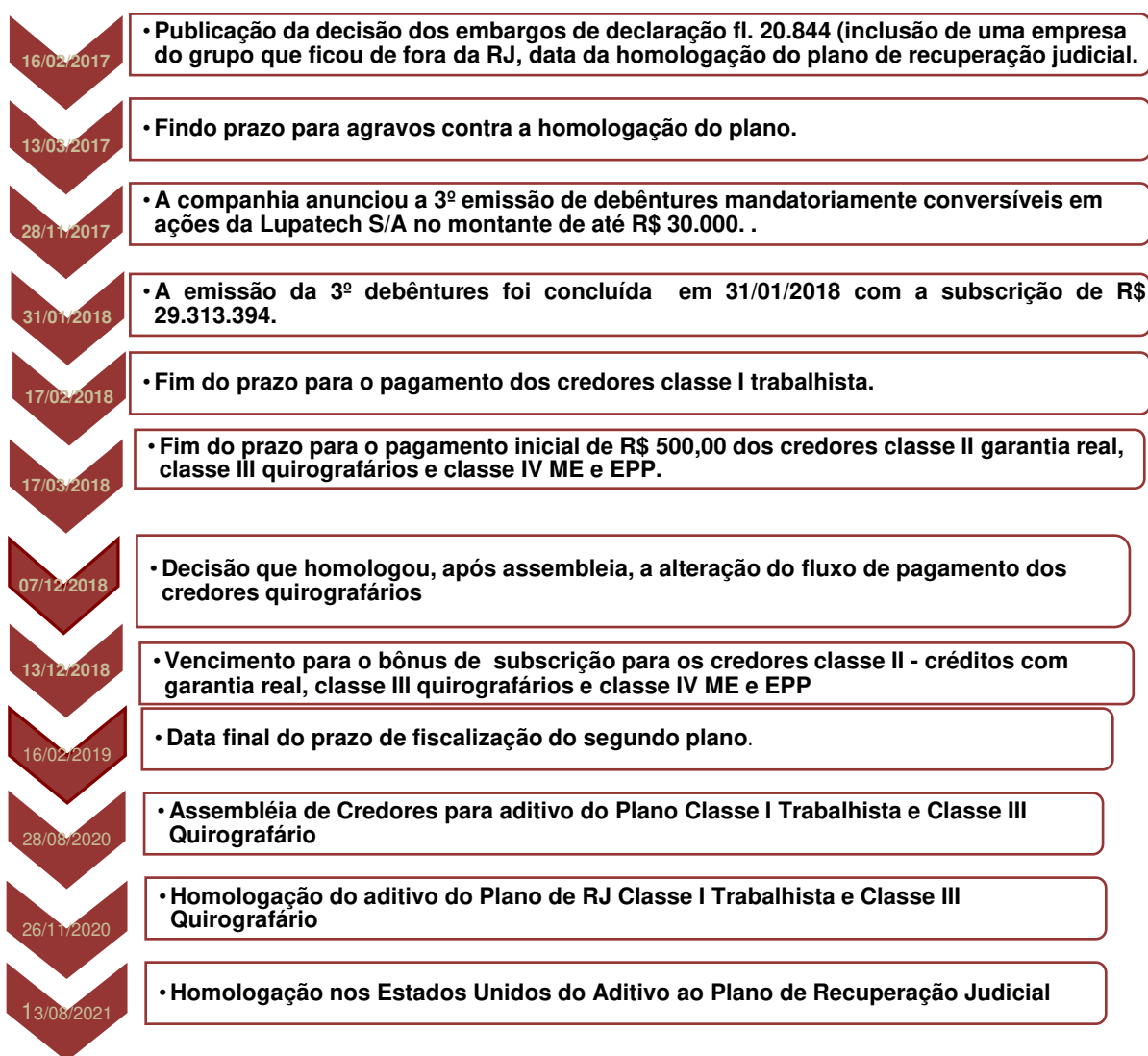

## 2. Visão Geral da Recuperanda:

### 2.1. Estrutura de governança corporativa

As mais recentes alterações na estrutura de governança corporativa do Grupo ocorreram em maio/2017 e se referiram à nova composição do Conselho de Administração. Recentemente houve apenas aumento do capital social da companhia, reportados em detalhes no relatório do período.

## 2.2. Sedes e Filiais

Nº	Bases	Matriz/ Filial	Estabelecimento	Município	UF	CNPJ	Atualmente operacional
1	LUPATECH S/A	Matriz	Lupatech Holding	Nova Odessa	SP	89.463.822/0001-12	ESCRITÓRIO
2	LUPATECH S/A	Filial	Lupatech MNA	Nova Odessa	SP	89.463.822/0007-08	SIM
3	LUPATECH S/A	Filial	Lupatech CSL	São Leopoldo	RS	89.463.822/0004-65	NÃO
4	LUPATECH S/A	Filial	Lupatech Fiber Liners	Feliz	RS	89.463.822/0008-99	NÃO
5	LUPATECH S/A	Filial	Lupatech CSC	Caxias do Sul	RS	89.463.822/0012-75	ESCRITÓRIO
6	LUPATECH S/A	Filial	Lupatech RI	São Paulo	SP	89.463.822/0003-84	ESCRITÓRIO
7	LUPATECH S/A	Filial	Lupatech Valmicro RS	Veranópolis	RS	89.463.822/0010-03	SIM
8	LUPATECH S/A	Filial	Lupatech S/A - Escritório Rio de Janeiro	Rio de Janeiro	RJ	89.463.822/0013-56	ESCRITÓRIO
9	LUPATECH - EQUIPAMENTOS E SERVIÇOS PARA PETRÓLEO LTDA.	Matriz	Lupatech Oil & Gas	Macaé	RJ	03.141.023/0001-04	NÃO
10	LUPATECH - EQUIPAMENTOS E SERVIÇOS PARA PETRÓLEO LTDA.	Filial	Lupatech Oil Tools	Nova Odessa	SP	03.141.023/0010-03	NÃO
11	LUPATECH - EQUIPAMENTOS E SERVIÇOS PARA PETRÓLEO LTDA.	Filial	Lupatech Tubular Seives BA	Pojuca	BA	03.141.023/0011-86	NÃO
12	LUPATECH - PERFURAÇÃO E COMPLETAÇÃO LTDA.	Matriz	Lupatech Perfur. e Completação	Macaé	RJ	15.676.893/0003-29	NÃO
13	SOTEP SOCIEDADE TÉCNICA DE PERFURAÇÃO S/A	Matriz	Sotep S.A.	Pojuca	BA	15.129.646/0001-40	NÃO
14	SOTEP SOCIEDADE TÉCNICA DE PERFURAÇÃO S/A	Filial	Sotep S.A. - antiga Três Rios	Macaé	RJ	15.129.646/0018-99	NÃO
15	PREST PERFURAÇÕES LTDA.	Matriz	Prest Ltda	Mossoró	RN	05.836.901/0001-31	NÃO
16	PREST PERFURAÇÕES LTDA.	Filial	Prest Ltda	Aracajú	SE	05.836.901/0002-12	NÃO
17	PREST PERFURAÇÕES LTDA.	Filial	Prest Ltda	São Mateus	ES	05.836.901/0003-01	NÃO
18	PREST PERFURAÇÕES LTDA.	Filial	Prest Ltda	Catu	BA	05.836.901/0004-84	NÃO
19	PREST PERFURAÇÕES LTDA.	Filial	Prest Ltda	Coari	AM	05.836.901/0005-65	NÃO
20	PREST PERFURAÇÕES LTDA.	Filial	Prest Ltda	Caxias do Sul	RS	05.836.901/0007-27	NÃO
21	MATEP S/A MÁQUINAS E EQUIPAMENTOS	Matriz	Matep S.A.	Catu	BA	33.311.788/0001-06	NÃO
22	ITACAU AGENCIAMENTOS MARÍTIMOS LTDA.	Matriz	Itacau Ltda	Maruim	SE	29.416.666/0001-07	NÃO
23	ITACAU AGENCIAMENTOS MARÍTIMOS LTDA.	Filial	Itacau Ltda	Macaé	RJ	29.416.666/0004-50	NÃO
24	AMPER AMAZONAS PERFURAÇÕES LTDA.	Matriz	Amper Ltda	Catu	BA	05.488.549/0001-90	NÃO
25	LOCHNESS PARTICIPAÇÕES S/A	Matriz	Lochness S.A.	São Paulo	SP	09.443.937/0001-06	NÃO
26	MIPEL COMÉRCIO E INDÚSTRIA DE PEÇAS TÉCNICAS LTDA	Matriz	Mipel	Veranópolis	RS	07.743.815/0001-00	SIM
27	MIPEL COMÉRCIO E INDÚSTRIA DE PEÇAS TÉCNICAS LTDA	Filial	Mipel	Veranópolis	RS	07.743.815/0002-90	SIM
28	MIPEL COMÉRCIO E INDÚSTRIA DE PEÇAS TÉCNICAS LTDA	Filial	Mipel	São Leopoldo	RS	07.743.815/0003-71	NÃO
29	LUPATECH FINANCE LIMITED		Finance	George Town - Cayman		não aplicável	ESCRITÓRIO
30	CIAVAL II Administração de bens e direitos SPE S.A.	Matriz	Ciaval II	São Paulo	SP	35.947.028/0001-15	NÃO
31	ILNO ADMINISTRADORA DE BENS E DIREITOS LTDA	Matriz	Ilno	Nova Odessa	SP	39.848.856/0001-57	NÃO

## 2.3. Síntese das principais ocorrências na relação da Companhia com o mercado e seus acionistas – 01/08/2021 a 31/08/2021.

Nesta seção apresentamos a síntese das principais informações a respeito da relação da empresa com o mercado no período sob análise. As páginas eletrônicas da Comissão de Valores Mobiliários (CVM) e do Grupo foram as principais bases de dados de referência.

- a. Demonstrações contábeis:** os mais recentes arquivamentos ocorreram em agosto de 2021 e se referiram às demonstrações contábeis findas em 30/06/2021 - 2º TRI 2021;
- b. Reuniões do Conselho de Administração:** no período abrangido por este relatório houve reunião de conselho **no dia 13/08/2021**, para deliberação da seguinte matéria: examinar e discutir as informações financeiras referentes ao 2º trimestre do exercício social de 2021; **e no dia 19/08/2021**, para: aprovação (i) da outorga de opções ao Sr. Andre Penaquioni (“Beneficiário”), nos termos do Plano de Outorga de Opção de Compra de Ações aprovado em Assembleia Geral



Extraordinária realizada em 18 de agosto de 2020 (“Plano”); e (ii) do Contrato de Opção de Compra de Ações Ordinárias a ser celebrado entre Beneficiário e a Companhia.

**c. Fatos relevantes:** no período abrangido por este relatório houve comunicado ao mercado através da CVM, **em 02/08/2021**, houve comunicado sobre o encerramento do programa de ADR, conforme trecho: “...em cumprimento ao disposto na Instrução CVM nº 358/2002, comunica aos seus acionistas e ao mercado em geral que na presente data recebeu do JPMorgan Chase Bank (Agente Depositário) comunicado acerca do encerramento do Programa de American Depositary Receipts (“ADRs”) Nível I da Companhia, negociadas no mercado de balcão norte-americano (OTC – Over the Counter). As ações que lastreavam os ADRs foram integralmente vendidas pelo Agente Depositário e o produto da venda destas ações será transferido aos detentores dos ADRs de acordo com os parâmetros e as instruções contidas no comunicado enviado à Companhia...”; **em 13/08/2021**, divulgação das demonstrações financeiras do 2TRI2021; **em 16/08/2021**, para comunicar aos seus acionistas e ao mercado em geral que, na presente data, tomou conhecimento da decisão de homologação do Aditivo ao Plano de Recuperação Judicial da Companhia, proferida pela Corte de Falências da Cidade de Nova Iorque, nos Estados Unidos da América, ocorrida no dia 13 de agosto de 2021.; e **em 26/08/2021** para comunicar decisão referente a compensação tributária e exclusão dos valores de ICMS para a base de cálculo do PIS e da COFINS, conforme texto “A companhia foi cientificada de que em 18.08.2021 a Receita Federal do Brasil deu cumprimento à decisão liminar obtida em sede de mandado de segurança nº 5001612-34.2021.4.03.6109 impetrado pela Lupatech S.A. determinando a habilitação à compensação dos créditos de PIS e Cofins incidentes sobre o ICMS, fruto de decisão judicial com trânsito parcial em julgado, cuja eficácia não vinha sendo reconhecida. Em decorrência do cumprimento da decisão judicial, a Lupatech S.A. passa estar apta a compensar créditos no montante de R\$ 29.465.339,33 – montantes atualizados até Julho de 2021 – com tributos federais correntes devidos, exceto previdenciários.”

### 3. Informações Financeiras e Operacionais

#### 3.1. Dados contábeis-financeiros

Na seção introdutória deste relatório, relatamos que as demonstrações contábeis referentes ao segundo trimestre de 2021 foram arquivadas na CVM em agosto de 2021.





De acordo com o relatório de revisão de informações trimestrais dos auditores independentes (Crowe Macro Auditores Independentes), sobre as demonstrações financeiras individuais e consolidadas do Grupo Lupatech, as informações contábeis apresentadas estão em linha com as práticas contábeis geralmente aceitas no Brasil. Conforme constou das publicações das Demonstrações Financeiras do segundo trimestre de 2021 em 13/08/2021.

A seguir apresentaremos as análises acerca das demonstrações contábeis encerradas em 30/06/2021, revisadas por auditores independentes, comparativamente com os anos de 2.020 e 2021.

### 3.1.1. Evolução de ativos e passivos

A próxima tabela mostra o conteúdo dos balanços patrimoniais encerrados.

**Tabela 1 - Balanços patrimoniais findos em 30/06/2015, 31/12/2015, 31/12/2016, 31/12/2017, 31/12/2018, 31/12/2019, 31/12/2020, 31/03/2021 e 30/06/2021:**

	jun-15	dez-15	dez-16	dez-17	dez-18	dez-19	dez-20	mar-21	jun-21	
	em milhares de R\$	%	em milhares de R\$	%	em milhares de R\$	%	em milhares de R\$	%	em milhares de R\$	%
<b>Ativo circulante</b>	<b>244.418</b>	<b>26%</b>	<b>235.735</b>	<b>29%</b>	<b>162.544</b>	<b>25%</b>	<b>224.321</b>	<b>39%</b>	<b>227.832</b>	<b>39%</b>
Caixa e equivalentes de caixa	6.785	1%	31.012	4%	1.233	0%	2.135	0%	1.245	0%
Títulos e valores mobiliários	1.339	0%	1.163	0%	1.541	1%	807	0%	847	0%
Contas a receber	110.755	12%	62.330	8%	44.912	7%	26.906	5%	31.357	5,39%
Estoques	62.317	7%	56.349	7%	56.691	9%	59.164	10%	38.950	7%
Tributos a recuperar	27.369	3%	30.976	4%	29.603	5%	26.101	5%	23.637	4%
Outros contas a receber	0	0%	0	0%	0	0%	4.556	1%	26.938	5%
Adiantamentos	20.509	2%	26.234	3%	14.095	2%	13.534	2%	13.877	2%
Despesa antecipada	5.976	1%	4.672	1%	3.285	1%	1.264	0%	1.580	0%
Ativos classificados como mantidos para venda	9.368	1%	22.999	3%	11.184	2%	89.854	16%	89.401	15%
<b>Ativo não circulante</b>	<b>693.595</b>	<b>74%</b>	<b>578.296</b>	<b>71%</b>	<b>479.746</b>	<b>75%</b>	<b>350.959</b>	<b>61%</b>	<b>353.893</b>	<b>61%</b>
Realizável a longo prazo	99.640	11%	101.754	13%	80.628	13%	91.345	16%	101.399	17%
Investimentos	15.960	2%	676	0%	676	0%	676	0%	587	0%
Imobilizado	456.960	49%	354.862	44%	281.730	44%	143.178	25%	135.937	23%
Intangível	121.015	13%	121.004	15%	116.712	18%	115.700	20%	87.010	17%
<b>Total do ativo</b>	<b>938.013</b>	<b>100%</b>	<b>814.031</b>	<b>100%</b>	<b>642.290</b>	<b>100%</b>	<b>575.280</b>	<b>100%</b>	<b>581.725</b>	<b>100%</b>
<b>Passivo circulante</b>	<b>647.065</b>	<b>69%</b>	<b>211.624</b>	<b>26%</b>	<b>177.222</b>	<b>28%</b>	<b>126.820</b>	<b>22%</b>	<b>127.989</b>	<b>22%</b>
Empréstimos e financiamentos não sujeito à RJ	0	0%	31.145	4%	23.411	4%	33.358	6%	37.197	6%
Empréstimos e financiamentos sujeito à RJ	300.395	32%	0	0%	0	0%	6.507	1%	3.685	1%
Fornecedores não sujeito à Rec. Judicial	0	0%	29.084	4%	18.506	3%	25.264	4%	25.538	4%
Fornecedores sujeitos à Rec. Judicial: classe I	0	0%	0	0%	6.517	1%	7.719	1%	730	0%
Fornecedores sujeitos à Rec. Judicial	114.612	12%	0	0%	0	0%	4.836	1%	3.274	1%
Debêntures Conversíveis em Ações	74.439	8%	0	0%	0	0%	9.336	2%	5.187	1%
Salários e obrigações sociais	35.127	4%	23.005	3%	8.272	1%	9.009	2%	12.381	2%
Comissões a pagar	3.568	0%	1.131	0%	897	0%	928	0%	410	0%
Impostos a Recolher	58.805	6%	61.448	8%	60.062	9%	22.628	4%	20.127	3%
Obrig. e Prov. para Riscos Trab. - sujeitos à Rec. Judicial	0	0%	39.979	5%	32.628	5%	18.596	3%	1.638	0%
Provisões	29.251	3%	0	0%	1.105	0%	1.162	0%	1.241	0%
Outros	30.868	3%	25.832	3%	25.824	4%	7.956	1%	7.500	1%
<b>Passivo não circulante</b>	<b>346.958</b>	<b>37%</b>	<b>509.094</b>	<b>63%</b>	<b>401.450</b>	<b>63%</b>	<b>308.747</b>	<b>54%</b>	<b>320.541</b>	<b>55%</b>
Fornecedores - sujeitos à Recuperação Judicial	0	0%	72.018	9%	65.862	10%	60.756	11%	59.827	10%
Fornecedores - não sujeitos à Recuperação Judicial	0	0%	0	0%	67	0%	0	0%	0	0%
Empréstimos e financiamentos - sujeitos à Recuperação Judicial	57.539	6%	161.026	20%	118.189	18%	110.816	19%	121.570	21%
Empréstimos e financiamentos - não sujeitos à Recuperação Judicial	0	0%	8.177	1%	5.792	1%	1.121	0%	0	0%
Obrigações e riscos prov. Trabalhistas - sujeitos à Recuperação Judicial	0	0%	0	0%	0	0%	8.184	1%	8.184	1%
Impostos a recolher	5.419	1%	9.000	1%	10.047	2%	5.950	1%	13.032	2%
IR e CSLL diferidos	32.578	3%	120.947	15%	56.526	9%	51.114	9%	54.482	9%
Provisões trib., trab. e civis	126.742	14%	125.301	15%	123.977	19%	54.410	9%	53.913	9%
Outros	124.680	13%	12.625	2%	26.849	5%	11.658	2%	8.412	1%
<b>Patrimônio líquido</b>	<b>-56.010</b>	<b>-6%</b>	<b>93.313</b>	<b>11%</b>	<b>50.952</b>	<b>7%</b>	<b>139.913</b>	<b>24%</b>	<b>133.195</b>	<b>23%</b>
<b>Total do passivo e patrimônio líquido</b>	<b>938.013</b>	<b>100%</b>	<b>814.031</b>	<b>100%</b>	<b>629.624</b>	<b>100%</b>	<b>575.280</b>	<b>100%</b>	<b>581.725</b>	<b>100%</b>

Selecionamos grupos de contas relevantes para tecer comentários mais específicos referente ao período de 2020 e 2021.

Em relação ao ativo, foram selecionados: contas a receber, estoques, imobilizado e intangível. Quanto ao passivo, foram selecionados fornecedores, empréstimos e financiamentos e provisões. Afora isso, também analisamos o endividamento tributário.

A seguir, consta decomposição da rubrica “Contas a Receber”:

**Tabela 2 – Decomposição da rubrica “Contas a receber” (em milhares de R\$)**

	30/06/2020	30/06/2021	$\Delta$ % <sup>(1)</sup>
Mercado nacional	15.249	22.652	48,55%
Mercado externo	1.124	694	-38,26%
<b>Sub-total (a)</b>	<b>16.373</b>	<b>23.346</b>	<b>42,59%</b>
(-) PECLD (b)	-5.498	-3.917	-28,76%
<b>Contas a receber (a-b)</b>	<b>10.875</b>	<b>19.429</b>	<b>78,66%</b>
<b>Ativo total (c)</b>	<b>503.109</b>	<b>485.215</b>	<b>-3,56%</b>
<b>% em relação ao ativo total [(a-b)/c]</b>	<b>2,16%</b>	<b>4,00%</b>	<b>85,25%</b>
Créditos vencidos (d)	N.D.	N.D.	N.A.
<b>% de créditos vencidos (d/a)</b>	<b>N.D.</b>	<b>N.D.</b>	<b>N.A.</b>

**Notas:** 1. A variação percentual compara a evolução de junho/2020 para junho/2021.

**Notas:** 2. PECLD - provisão estimada para créditos de liquidação duvidosa, ou seja, estimativa contábil relacionada à expectativa de perda no recebimento de créditos de uma entidade.

Verifica-se um aumento do saldo líquido (contas a receber subtraída da PECLD). Houve aumento de 78,66% em junho de 2021 em relação a junho de 2020. A importância relativa do grupo de contas em junho de 2021, foi de 4,00%, com aumento de 85,25% em comparação a junho de 2020 2,16%. A estimativa de perda com clientes, PECLD, apresentou redução de: 33,58% (R\$ 5.498 milhões/R\$ 16.373 milhões), em junho de 2020, para 16,78% (R\$ 3.917 milhões/R\$ 23.346 milhões), em junho de 2021.

A próxima tabela traz dados referentes aos estoques, a principal rubrica do ativo circulante:

**Tabela 3 – Decomposição da rubrica “Estoques” (em milhares de R\$)**

	30/06/2020	30/06/2021	$\Delta$ % <sup>(1)</sup>
Produtos prontos	6.121	8.328	36,06%
Mercadorias para revenda	4.328	5.196	20,06%
Produtos em elaboração	13.066	16.123	23,40%
Matéria-prima e materiais auxiliares	42.642	30.585	-28,27%
<b>Sub-total (a)</b>	<b>66.157</b>	<b>60.232</b>	<b>-8,96%</b>
Obsolescência de estoques (b)	-35.089	-23.828	-32,09%
<b>Total (a-b)</b>	<b>31.068</b>	<b>36.404</b>	<b>17,18%</b>
<b>Ativo total (c)</b>	<b>503.109</b>	<b>485.215</b>	<b>-3,56%</b>
<b>% em relação ao ativo total [(a-b)/c]</b>	<b>6,18%</b>	<b>7,50%</b>	<b>21,50%</b>
<b>% obsolescência de estoque (b/a)</b>	<b>-53,04%</b>	<b>-39,56%</b>	<b>-25,41%</b>

**Notas:** 1. A variação percentual compara a evolução de junho/2020 para junho/2021.

A soma dos produtos prontos, mercadorias para revenda, produtos em elaboração e matérias-primas, perfazia R\$ 60.232 milhões em 30/06/2021. Ademais, houve redução da estimativa de perda por obsolescência em termos absolutos e, em termos relativos (divisão da estimativa de perda por obsolescência pela soma dos produtos prontos, para revenda, em elaboração e matéria-prima), apresentou aumento de estimativa de perda. O nível de obsolescência apresentou 39,56% em junho de 2021. O nível de atividades vem permitindo o consumo dos estoques de baixo giro, o que ocasionou, para o período analisado, uma redução de 25,41% na comparação junho/2020 e junho/2021.

A seguir, apresentamos a composição do imobilizado (já líquido da depreciação acumulada):

**Tabela 4 – Decomposição da rubrica “Imobilizado” (em milhares de R\$)**

	30/06/2020	30/06/2021	$\Delta$ % <sup>(1)</sup>
Terrenos	5.903	3.884	-34,20%
Prédios e construções	34.553	88.488	156,09%
Máquinas e equipamentos	15.317	13.503	-11,85%
Moldes e matrizes	431	413	-4,08%
Instalações industriais	6.880	2.009	-70,79%
Móveis e utensílios	682	777	13,93%
Equipamentos para processamento de dados	14	30	111,08%
Benfeitorias	761	868	14,03%
Veículos	86	110	28,06%
Vasilhames	1	0	-100,00%
Adiantamentos para aquisição de imobilizado	8.727	8.685	-0,48%
Imobilizações em andamento	10.163	7.415	-27,04%
<b>Total (a)</b>	<b>83.518</b>	<b>126.182</b>	<b>51,08%</b>
<b>Ativo total (b)</b>	<b>503.109</b>	<b>485.215</b>	<b>-3,56%</b>
<b>% em relação ao ativo total (a/b)</b>	<b>16,60%</b>	<b>26,01%</b>	<b>56,66%</b>
<b>Adições ao imobilizado</b>	<b>296</b>	<b>819</b>	<b>176,69%</b>

**Notas:** 1. A variação percentual compara a evolução de junho/2020 para junho/2021.

De junho de 2020 para junho de 2021, o saldo do imobilizado apresentou aumento de 51,08%. A rubrica “imobilizado”, representa 26,01% dos ativos.

**Tabela 5 – Decomposição da rubrica “Intangível” (em milhares de R\$)**

	30/06/2020	30/06/2021	Δ % <sup>(1)</sup>
Ágios na aquisição de investimentos	82.166	82.166	0,00%
Softwares e outras licenças	2.159	1.454	-32,65%
Desenvolvimento de novos produtos	2.073	1.699	-18,06%
<b>Total (a)</b>	<b>86.398</b>	<b>85.319</b>	<b>-1,25%</b>
<b>Ativo total (b)</b>	<b>503.109</b>	<b>485.215</b>	<b>-3,56%</b>
<b>% em relação ao ativo total (a/b)</b>	<b>17,17%</b>	<b>17,58%</b>	<b>2,39%</b>
<b>Adições ao intangível</b>	<b>2</b>	<b>73</b>	<b>3550,00%</b>

**Notas:** 1. A variação percentual compara a evolução de junho/2020 para junho/2021.

De junho de 2020 para junho de 2021, apresentou redução de 1,25%. A principal redução ocorreu na subconta “Softwares e outras licenças”.

**Tabela 6 – Decomposição da rubrica Fornecedores” (em milhares de R\$)**

	30/06/2020	30/06/2021	Δ % <sup>(1)</sup>
<b>Sujeitos à recuperação judicial:</b>			
Circulante	4.081	4.779	17,10%
Não circulante	62.530	52.356	-16,27%
<b>Total (a)</b>	<b>66.611</b>	<b>57.135</b>	<b>-14,23%</b>
<b>Não sujeito à recuperação judicial:</b>			
Circulante	8.896	7.080	-20,41%
Não circulante	0	0	N.A.
<b>Total (b)</b>	<b>8.896</b>	<b>7.080</b>	<b>-20,41%</b>
<b>Total dos fornecedores (a + b)</b>	<b>75.507</b>	<b>64.215</b>	<b>-14,95%</b>
<b>Passivo total (circulante + não circulante)</b>	<b>448.186</b>	<b>366.988</b>	<b>-18,12%</b>
<b>% em relação ao passivo total</b>	<b>17%</b>	<b>17%</b>	<b>4%</b>

**Notas:** 1. A variação percentual compara a evolução de junho/2020 para junho/2021.

A rubrica “Fornecedores” está decomposta em dívidas sujeitas à recuperação judicial e dívidas não sujeitas à recuperação judicial. De 30/06/2020 para 30/06/2021, o saldo das dívidas “sujeitas” diminuiu de R\$ 66.611 milhões para R\$57.135 milhões. Em relação às dívidas não sujeitas à recuperação judicial, o saldo reduziu de R\$ 8.896 milhões, em 30/06/2020 para R\$ 7.080 milhões, em 30/06/2021. Esse passivo está concentrado integralmente no passivo circulante.

**Tabela 7 – Decomposição da rubrica “Empréstimos e Financiamentos” (em milhares de R\$)**

	30/06/2020	30/06/2021	Δ % <sup>(1)</sup>
<b>Sujeitos à recuperação judicial:</b>			
Circulante	4.829	3.334	-30,96%
Não circulante	147.886	98.639	-33,30%
<b>Total (a)</b>	<b>152.715</b>	<b>101.973</b>	<b>-33,23%</b>
<b>Não sujeito à recuperação judicial:</b>			
Circulante	15.841	26.946	70,10%
Não circulante	0	0	N.A.
<b>Total (b)</b>	<b>15.841</b>	<b>26.946</b>	<b>70,10%</b>
<b>Total dos Empréstimos e Financiamentos</b>	<b>168.556</b>	<b>128.919</b>	<b>-23,52%</b>
<b>Passivo total (circulante + não circulante)</b>	<b>448.186</b>	<b>366.988</b>	<b>-18,12%</b>
<b>% em relação ao passivo total</b>	<b>38%</b>	<b>35%</b>	<b>-6,59%</b>

**Nota:** 1. A variação percentual compara a evolução de junho/2020 para junho/2021.

A rubrica “Empréstimos e Financiamentos” também está decomposta em dívidas sujeitas à recuperação judicial e dívidas não sujeitas à recuperação judicial. O saldo das dívidas sujeitas reduziu de R\$ 152.715 milhões, para R\$ 101.973 milhões, entre 30/06/2020 e 30/06/2021 e, quanto aos empréstimos não sujeitos à recuperação aumentaram de R\$ 15.841 milhões para R\$ 26.946 milhões, entre 30/06/2020 e 30/06/2021.

Na tabela a seguir, está demonstrada a evolução das provisões para riscos tributários, trabalhistas e cíveis:

**Tabela 8 – Decomposição da rubrica “Provisão para Riscos Tributários, Trabalhistas e Cíveis” (em milhares de R\$)**

	30/06/2020	30/06/2021	Δ % <sup>(1)</sup>
<b>Provisões reconhecidas:</b>			
Tributárias	2.321	2.243	-3,4%
Trabalhistas	49.326	26.121	-47,0%
Cíveis	10.303	5.215	-49,4%
<b>Total (a)</b>	<b>61.950</b>	<b>33.579</b>	<b>-45,8%</b>
<b>Passivo total (circulante e não circulante)</b>	<b>448.186</b>	<b>366.988</b>	<b>-18,1%</b>
<b>% em relação ao passivo total (a/b)</b>	<b>13,8%</b>	<b>9,1%</b>	<b>-33,8%</b>
<b>Depósitos judiciais:</b>			
Tributárias	2.957	800	-72,9%
Trabalhistas	19.211	9.950	-48,2%
Cíveis	1.350	1.332	-1,3%
<b>Total (c)</b>	<b>23.518</b>	<b>12.083</b>	<b>-48,6%</b>
<b>Provisões descobertas (a-c)</b>	<b>38.432</b>	<b>21.496</b>	<b>-44,1%</b>

**Notas:** 1. A variação percentual compara a evolução de junho/2020 para junho/2021.

As provisões tributárias, trabalhistas e cíveis reduziram, conjuntamente, de 06/2020 para 06/2021, de R\$ 38.432 milhões para R\$ 21.496

milhões. As principais discussões nesta área classificados como perda provável estão relacionadas, conforme trecho transcrito:

Com relação às Provisões tributárias, segue trecho descrito nas demonstrações contábeis 2T2021:

*(i) Contingências tributárias*

*Discussões envolvendo tributos na esfera estadual e federal, dentre estes IRPJ, PIS, COFINS, INSS, ICMS e IPI. Existem processos em todas as fases processuais, desde a instância inicial até as Cortes Superiores, STJ e STF. Os principais processos e valores são conforme abaixo:*

*Principais processos contingentes classificados como de perda possível em 30 de junho de 2021*

*(i.1) Ação Anulatória que objetiva desconstituir crédito tributário de ICMS, lançado em razão de a Lupatech S/A – Em Recuperação Judicial não ter realizado o recolhimento do imposto por ocasião da exportação ficta de mercadorias ao abrigo do REPETRO, haja vista tal operação ser imune à sua incidência. A sentença de primeira instância foi desfavorável à Empresa. O Recurso de Apelação interposto por ela ao Tribunal foi desprovido. Em razão disso, foram interpostos Recursos Especial e o Extraordinário. O Superior Tribunal de Justiça deu provimento ao Recurso Especial interposto para determinar a anulação do acórdão desfavorável proferido pelo Tribunal de Justiça do Estado do Rio Grande do Sul, a fim de que seja realizado novo julgamento com manifestação expressa sobre as teses de defesa apresentadas pela Lupatech S/A. Processo sujeito a perda possível de R\$66.601.*

*Execução fiscal contra a Lupatech S/A – Em Recuperação Judicial distribuído em 22 de outubro de 2015, por meio da qual o Estado de São Paulo objetiva a cobrança de ICMS na importação. O Juízo acolheu a defesa apresentada, o que motivou a interposição de recurso por parte da Fazenda Estadual. Processo sujeito a perda possível de R\$6.535.*

*Ação Anulatória ajuizada pela Lupatech S/A – Em Recuperação Judicial contra o Estado de São Paulo, distribuída em 22 de outubro de 2015, com o objetivo de desconstituir dívida de ICMS. Defende-se, em síntese, que a fiscalização ignorou o fato de que as Notas Fiscais de entrada foram emitidas para anular notas fiscais de saída indevidamente emitidas. Proferida sentença julgando parcialmente procedente a ação para excluir os juros cobrados acima da SELIC, o que foi objeto de Recurso de Apelação. O Tribunal de Justiça deu provimento ao Recurso de Apelação para anular a sentença e determinar que seja realizada*



*perícia contábil, a fim de se apurar a validade da obrigação principal. Processo sujeito a perda possível de R\$3.868.*

*Execução Fiscal da Fazenda do Estado de São Paulo contra a Lupatech S/A – Em Recuperação Judicial para cobrança de débito de ICMS e multa, decorrente do auto de infração, distribuído em 26 de setembro de 2012. A empresa ofereceu imóvel em garantia, estando o processo paralisado desde então. Processo sujeito a perda possível de R\$1.879.*

*(i.2) Auto de infração lavrado pela Receita Federal do Brasil contra Sotep - Sociedade Técnica de Perfuração S/A – Em Recuperação Judicial, distribuído em 13 de julho de 2011, referente à cobrança de contribuições sociais incidentes sobre a folha de pagamento, bem como incidentes sobre a remuneração paga, devida ou creditada, aos contribuintes individuais pelos serviços prestados. A defesa administrativa argumenta, em síntese, que o lançamento é nulo, uma vez que não se considerou na apuração das contribuições os valores que foram objeto de retenções efetuadas pelos tomadores de serviços. O julgamento de Primeira Instância administrativa foi desfavorável à Empresa. Aguarda-se julgamento do Recurso Voluntário por ela interposto. Processo sujeito a perda possível de R\$2.153.*

*Auto de infração lavrado para cobrança das multas lançadas em decorrência do suposto descumprimento do regime aduaneiro especial de admissão temporária. Aguarda-se julgamento da impugnação apresentada. Processo sujeito a perda possível de R\$2.346.*

*(i.3) Auto de infração da Receita Federal do Brasil, lavrado em decorrência do arbitramento do lucro da empresa Lupatech Perfuração e Completação Ltda – Em Recuperação Judicial no ano calendário 2010. O arbitramento se deu em virtude de deficiências na transmissão da Escrituração Contábil Digital (ECD). A defesa administrativa fez prova de que o arbitramento se deu de forma equivocada, pois as irregularidades apontadas na ECD foram saneadas. Atualmente aguarda-se julgamento do Recurso Voluntário apresentado pela Empresa ao CARF. Processo sujeito a perda possível de R\$15.188.*

*Auto de infração lavrado pela Receita Federal do Brasil contra Prest Perfurações Ltda – Em Recuperação Judicial para exigir multa decorrente da não homologação de DCOMP's relacionadas a processo administrativo. Defende-se a inconstitucionalidade da multa. Processo sujeito a perda possível de R\$1.801. Processo administrativo da Receita Federal do Brasil, de pedido de compensação de imposto pela Sotep - Sociedade Técnica de Perfuração S/A – Em Recuperação Judicial. Processo sujeito a perda possível de R\$3.400.*

*Ação Anulatória objetivando a desconstituição do crédito tributário (IRPJ e CSLL referentes aos anos-calendário de 2009 e 2010, em razão da suposta*

*irregularidade da antecipação de exclusões decorrentes da amortização de ágio), especificamente em relação à parcela do agravamento da multa de 75% para 150%. Aguarda-se prolação de sentença. Em 9 de abril de 2021 foi dado ciência acerca da sentença que julgou procedentes os pedidos para cancelar o débito em questão. Processo sujeito a perda possível de R\$5.624.*

*Auto de infração lavrado pela Receita Federal do Brasil contra Lupatech Perfuração e Completação Ltda – Em Recuperação Judicial, em razão de supostas irregularidades na apuração de IRPJ, CSLL, PIS e COFINS no exercício de 2013. A impugnação administrativa apresentada pela Empresa abordou questões de nulidade pelo cerceamento ao direito de defesa e, em relação aos lançamentos de PIS e COFINS relacionados às receitas de “Vendas de Serviços – Mercado Nacional”, no valor de R\$2.965, defendeu tratar-se de meras provisões que fizeram parte do faturamento de janeiro de 2013, não sendo receita passível de tributação. O julgamento de Primeira Instância administrativa foi parcialmente favorável à Empresa. Foi dado substancial provimento ao Recurso Voluntário da Empresa. Todavia, em razão de contradição entre os votos e a declaração de julgamento, foram opostos Embargos de Declaração, os quais aguardam julgamento. Processo sujeito a perda possível de R\$27.159.*

*(i.4) Auto de Infração lavrado para cobrança relativa à conversão de obrigação acessória em obrigação principal, consistente da falta de declaração em GFIP das contribuições devidas no período compreendido entre janeiro de 1999 e junho de 2007, da empresa Sotep - Sociedade Técnica de Perfuração S/A – Em Recuperação Judicial. Defende-se a decadência parcial do lançamento, a nulidade de fundamentação defeituosa e a necessidade de redução da multa. Processo sujeito a perda possível de R\$1.787.*

*(i.5) Execução Fiscal da Fazenda Nacional contra a Lupatech S/A – Em Recuperação Judicial, referente à cobrança de débito de IRRF. A discussão de mérito é travada nos autos de Mandado de Segurança, no qual foi proferida sentença reconhecendo que parcela substancial dos créditos tributários decorrentes de processo administrativo é improcedente. A sentença foi confirmada pelo TRF da 3ª Região. A Fazenda Nacional interpôs Recurso Especial, o qual aguarda exame de admissão. Processo sujeito a perda possível de R\$52.010.*

*(i.6) Execução Fiscal do Município de Três Rios – RJ, contra a Sotep - Sociedade Técnica de Perfuração S/A- Em Recuperação Judicial para cobrança de ISS referente aos períodos de 2013 e 2014. Processo sujeito a perda possível de R\$3.389.*

*(i.7) Auto de infração lavrado pela Receita Federal do Brasil contra a Lupatech Perfuração e Completação Ltda – Em Recuperação Judicial para cobrança de*





*multas em razão do alegado descumprimento do regime aduaneiro especial de admissão temporária. Defende-se que a liturgia legal não foi respeitada, que não possível aplicação da multa de 75% em razão de o lançamento em questão se dar por homologação, que o crédito tributário foi integralmente adimplido no âmbito do PERT e, subsidiariamente, que é impossível a cumulação de multas distintas pela mesma infração. Processo sujeito a perda possível de R\$12.844. Auto de infração lavrado pela Receita Federal do Brasil contra a Sotep - Sociedade Técnica de Perfuração S/A – Em Recuperação Judicial para cobrança de multas em razão do alegado descumprimento do regime aduaneiro especial de admissão temporária. Defende-se que a liturgia legal não foi respeitada, que não possível aplicação da multa de 75% em razão de o lançamento em questão se dar por homologação, que o crédito tributário foi integralmente adimplido no âmbito do PERT e, subsidiariamente, que é impossível a cumulação de multa distintas pela mesma infração. Processo sujeito a perda possível de R\$3.751. Auto de infração lavrado pela Receita Federal do Brasil contra a Lupatech Perfuração e Completação Ltda – Em Recuperação Judicial para cobrança do saldo remanescente de II, IPI, PIS e COFINS incidentes nas importações declaradas. Apresentada Impugnação demonstrando a inclusão desses débitos no PERT. Processo sujeito a perda possível de R\$2.279. Auto de infração lavrado pela Receita Federal do Brasil contra a Sotep - Sociedade Técnica de Perfuração S/A – Em Recuperação para cobrança do saldo remanescente de II, IPI, PIS e COFINS incidentes nas importações declaradas. Apresentada Impugnação demonstrando a inclusão desses débitos no PERT. Processo sujeito a perda possível de R\$13.169. Execução Fiscal contra a Lupatech Perfuração e Completação Ltda – Em Recuperação Judicial distribuída em 24 de maio de 2021, composta por débitos que foram incluídos no PERT (cuja consolidação ainda não se encontra definitivamente processada), antes da inscrição em dívida ativa. Foi apresentada Exceção de Pré-Executividade, que aguarda julgamento pelo Juízo de primeira instância. Processo sujeito a perda possível de R\$1.722.*

*(ii) Contingências trabalhistas*

*A Companhia e suas controladas são partes em ações judiciais de natureza trabalhista referente a discussões que envolvem, principalmente, reclamações de horas-extras, danos materiais e morais, insalubridade e periculosidade, entre outros. Nenhuma das reclamatórias se refere a valores individualmente significativos.*

*(iii) Contingências cíveis*

*As principais discussões nesta área, classificados como perda possível em 30 de junho de 2021 estão relacionadas a:*



*(iii.1) Ação ordinária de obrigação movido por Weatherford Indústria e Comércio Ltda. e Weus Holding INC na esfera de propriedade industrial. O processo possui classificação de risco de perda como provável aproximado de R\$624, como perda possível de R\$2.080 e remota de R\$52.024. Atualmente está em fase de execução/liquidação de sentença, pendente de conclusão dos trabalhos da perícia de engenharia.*

*(iii.2) Ação de regresso por perdas e danos e ação indenizatória propostas pela empresa Aeróleo Táxi Aéreo S/A, sujeita a perda possível de R\$3.506 A ação de regresso foi julgada extinta sem resolução do mérito em favor da Lupatech. A Aeróleo interpôs recurso de apelação que foi respondido. Aguardase a remessa ao Tribunal. A ação indenizatória está em fase de cumprimento de sentença pela empresa Aeróleo.*

*(iii.3) Ação indenizatória da Meio dia Refeições Industriais Ltda - EPP, contra a Lupatech Perfuração e Completação Ltda – Em Recuperação Judicial. Processo sujeito a perda possível de R\$4.228. Processo encontra-se em fase de execução/liquidação de sentença. Laudo pericial apresentado em 28 de fevereiro de 2020 para apurar o valor a ser liquidado. Apresentamos impugnação ao laudo em 23 de abril de 2020. Aguarda-se manifestação do Perito.*

*(iii.4) Ação de Busca e Apreensão movida pelo BNDES -Banco Nacional do Desenvolvimento Econômico contra Lupatech S.A. - Em Recuperação Judicial e Lupatech - Equipamentos e Serviços para Petróleo Ltda. - Em Recuperação Judicial. Processo em fase de conhecimento, sujeito a perda possível de R\$20.756.*

*Trata-se de ação que visa promover a busca e apreensão de máquinas e equipamentos ofertados em alienação fiduciária por ocasião de financiamento concedido pelo BNDES às referidas empresas do Grupo Lupatech.*

*Em razão da recuperação judicial do Grupo Lupatech, em 1º de fevereiro de 2017, o juízo da 5ª Vara Federal de São Paulo, no qual se processa a ação de busca e apreensão, determinou a suspensão de todos os atos expropriatórios e submeteu ao juízo da recuperação judicial a análise acerca da essencialidade de referidas máquinas e equipamentos para as operações do Grupo Lupatech. Os bens pertencem às unidades de Macaé, Pojuca e Nova Odessa. A ação de busca e apreensão permanece em tal situação desde então.*

*Nos autos da recuperação judicial, com exceção dos bens pertencentes à unidade de Macaé, os demais foram declarados pelo juízo como essenciais para as operações do Grupo Lupatech, obstando sua retirada. Posteriormente, extrapolados os prazos recursais, o BNDES voltou a exigir a retomada da busca e apreensão. O novo pedido do BNDES foi acolhido pelo juízo da Recuperação e subsequentemente pelo Tribunal de Justiça de São Paulo, mas veio finalmente*



*a ser obstado pelo Superior Tribunal de Justiça, que determinou ao juízo da Recuperação Judicial a indicar outros meios, que não a apreensão dos bens, para que seja satisfeito o crédito do BNDES.*

*Não obstante, o Grupo Lupatech também questiona nos autos da recuperação judicial (i) a higidez da garantia, em razão da existência de vícios na sua constituição, bem como (ii) o efetivo valor do crédito do BNDES acobertado pela alienação fiduciária (caso existente) de máquinas e equipamentos.*

*O Administrador Judicial manifestou parecer favorável à posição da Companhia no sentido de que o crédito a ser considerado como extraconcursal em favor do BNDES equivale ao valor de liquidação forçada das máquinas e equipamentos, estimado em aproximadamente R\$3,5 milhões. Já o Ministério Público, no que tange ao mérito, opinou pela não implementação da condição precedente para a constituição da garantia de alienação fiduciária. Sem adentrar o mérito, o juízo da Recuperação decidiu pela impossibilidade da impugnação retardatária, julgado este que é objeto de recurso ao Tribunal de Justiça de São Paulo.”*

Com relação aos Ativos contingentes, conforme informações contidas nas demonstrações contábeis 2T2021, publicada na CVM, a recuperanda é autora de diversas ações judiciais, no âmbito estadual e federal, conforme trecho transcrito:

*“(i) Contingências tributárias*

*O Grupo Lupatech possui demandas judiciais pleiteando o reconhecimento da exclusão do ICMS da base de cálculo do PIS e da COFINS. A matéria foi decidida pelo STF em repercussão geral, pelo que a empresa espera que esses processos tramitem com decisões favoráveis. Por ainda serem objeto de disputa, mantém-se o tratamento contábil de ativos contingentes até que estejam presentes os elementos para reconhecer os créditos tributários correspondentes. O montante apurado pela Companhia em virtude de trânsito em julgado parcial de decisão favorável à exclusão do ICMS da base de cálculo do PIS e da COFINS, consta na nota explicativa nº 6.*

*(ii) Contingências cíveis*

*Principais processos contingentes ativos se referem à:*

- *Procedimento arbitral movido contra Cordoaria São Leopoldo S.A:*

*Em 18 de agosto de 2020, a Companhia tomou ciência da decisão final proferida no Procedimento Arbitral, em trâmite perante a Câmara de Arbitragem da Federasul (CAF), movido pela Companhia contra a Cordoaria São Leopoldo Ltda., cujo controle é detido pelo Sr. José Teófilo Abu-Jamra.*

*Em 2007, por ocasião da compra do negócio de cabos de ancoragem de plataformas marítimas da Cordoaria São Leopoldo S.A, a Lupatech firmou com o Sr. Abu-Jamra e suas sociedades acordo de não concorrência pelo prazo de 10 anos.*

*O Sr. Abu-Jamra foi vice-presidente da Lupatech de 2007 a 2011 e, após deixar o cargo, o Sr. Abu- Jamra e suas Companhias passaram a violar o acordo de não concorrência, fato contra o qual a Lupatech se insurgiu com a instauração do referido Procedimento Arbitral.*

*O descumprimento do acordo de não concorrência pelo Sr. Abu-Jamra e suas empresas foi devidamente comprovado no Procedimento Arbitral, resultando na condenação ao pagamento de multa contratual à Lupatech, cujo valor atualizado é de aproximadamente R\$23,1 milhões.*

*• Procedimento arbitral movido contra a GP Investments/San Antonio Internacional e seus veículos:*

*A Companhia tem direito a ser ressarcida ao limite nominal de R\$50.000 referente a prejuízos que venha a incorrer em decorrência de eventuais contingências não conhecidas, conforme cláusula de indenizações prevista no Acordo de Investimento. Em 4 de abril de 2017, a Companhia apresentou perante a Câmara de Arbitragem do Mercado requerimento de instauração de arbitragem contra a GP Investments e seus veículos buscando o ressarcimento pelas perdas incorridas pela Companhia e oriundas de (i) contingências não conhecidas das Sociedades San Antonio, e (ii) descumprimento de obrigações e quebra de declarações e garantias. Também é pleiteada na arbitragem a majoração do limite nominal de R\$50.000 para as indenizações.*

*Em 22 de fevereiro de 2021, a Companhia foi cientificada de Sentença Parcial proferida pelo Tribunal Arbitral, a qual proveu parte substancial dos pleitos formulados na Arbitragem, e especificamente (i) determinou responsabilidades, (ii) liquidou parte dos pedidos e (iii) acolheu o pleito para majoração do limite nominal de R\$50 milhões. A Arbitragem prossegue em fase de liquidação de sentença para apuração dos valores das condenações remanescentes. Uma vez sentenciados e liquidados, os valores constituem título executivo judicial.*

*Em 25 de março de 2021 a Companhia recebeu a quantia de R\$5.096 em decorrência do cumprimento voluntario da sentença parcial proferida no âmbito do processo arbitral em trâmite.*

*Atualmente, o procedimento arbitral encontra-se em fase de liquidação de sentença com relação aos demais pleitos formulados pela Lupatech, excluindo-se o valor já pago pelo cumprimento voluntário da sentença.”*



Verifica-se que houve melhora significativa do perfil e montante das dívidas do Grupo, em razão da adesão ao PERT (Programa Especial de Regularização Tributária) e, também, pelo cumprimento parcial do Plano de Recuperação Judicial. Esses efeitos podem ser notados nos indicadores econômico-financeiros apresentados no decorrer deste relatório na seção **4.2**.

Ainda sobre as contingências a Cia divulgou o quanto segue:

*“No 2T21 tivemos movimentos relevantes na gestão de passivos e contingências tributárias. A Companhia fez uso dos benefícios para regularização tributária oferecidos a empresas em recuperação judicial pelas leis 14.112/20 e 13.988/20. Por meio dessas, tomamos providências no sentido de reescalonar passivos e contingências tributárias em até 120 meses com descontos relevantes de até 70%. Através dessas medidas e de duas decisões judiciais favoráveis de 1º grau obtidas no período, a Lupatech S.A. regularizou todas as suas pendências federais correntes e finalmente obteve a regularidade fiscal no âmbito federal. No segundo trimestre de 2021, aproveitando-se dos favores introduzidos pelas leis 14.112 e 13.988 para empresas em Recuperação Judicial, a Companhia promoveu a adesão a parcelamentos com prazo de até 120 meses para pagar. Através destes parcelamentos, reorganizou o montante de R\$34.892 de seu passivo relacionado a contingências e obrigações fiscais. A adesão ao Parcelamento Excepcional PGFN gerou um benefício com descontos em juros, multas e encargos que totaliza R\$17.865. A adesão ao Parcelamento para empresas em Recuperação Judicial RFB, concedeu o direito de liquidação de 30% da dívida consolidada com utilização de créditos oriundos de prejuízo fiscal no montante de R\$1.528.”*

**Nota: os valores divulgados nas demonstrações contábeis são divulgados em milhares, ou seja, divididos por mil.**

### **3.1.2. Segregação dos ativos e passivos entre Recuperandas e Não Recuperandas**

Os índices evidenciados nas tabelas 20 e 21 e nos gráficos 2 e 4 foram calculados com base no balanço patrimonial consolidado. Então, os dados



de ativos e passivos das sociedades ao amparo do processo de recuperação judicial estão entrelaçados com os dados das sociedades fora do referido processo.

O balanço patrimonial consolidado atende aos dispostos nas normas contábeis aplicáveis. Porém, pela característica do processo de recuperação judicial, é relevante decompor os dados contábeis em dois grupos: das recuperandas e não recuperandas.

Para esse fim a Gestão, mensalmente, nos envia os ativos e passivos consolidados, porém segregados em sociedades em recuperação judicial e em sociedades que passam ao largo desse processo.

Com fulcro nessas informações da Gestão foram calculados os mesmos indicadores, cujos gráficos apresentam-se no **item 4** deste relatório.

### **3.2. Evolução do quadro de pessoal**

**O Grupo Lupatech finalizou o mês de julho de 2021 com 343 funcionários.** Desde o início da recuperação judicial o número foi reduzido em 74,40% (de 1.340 em maio de 2015 para 343 em julho de 2021), aproximadamente.

Cabe lembrar que a redução do quadro decorreu da desmobilização das atividades de serviços petroleiros, sendo que a saída deste negócio era fato previsto e um dos principais eventos do plano de reestruturação.

O gráfico a seguir sintetiza a série de dados:

**Gráfico 1** – Evolução do número de funcionários de janeiro de 2015 a julho de 2021

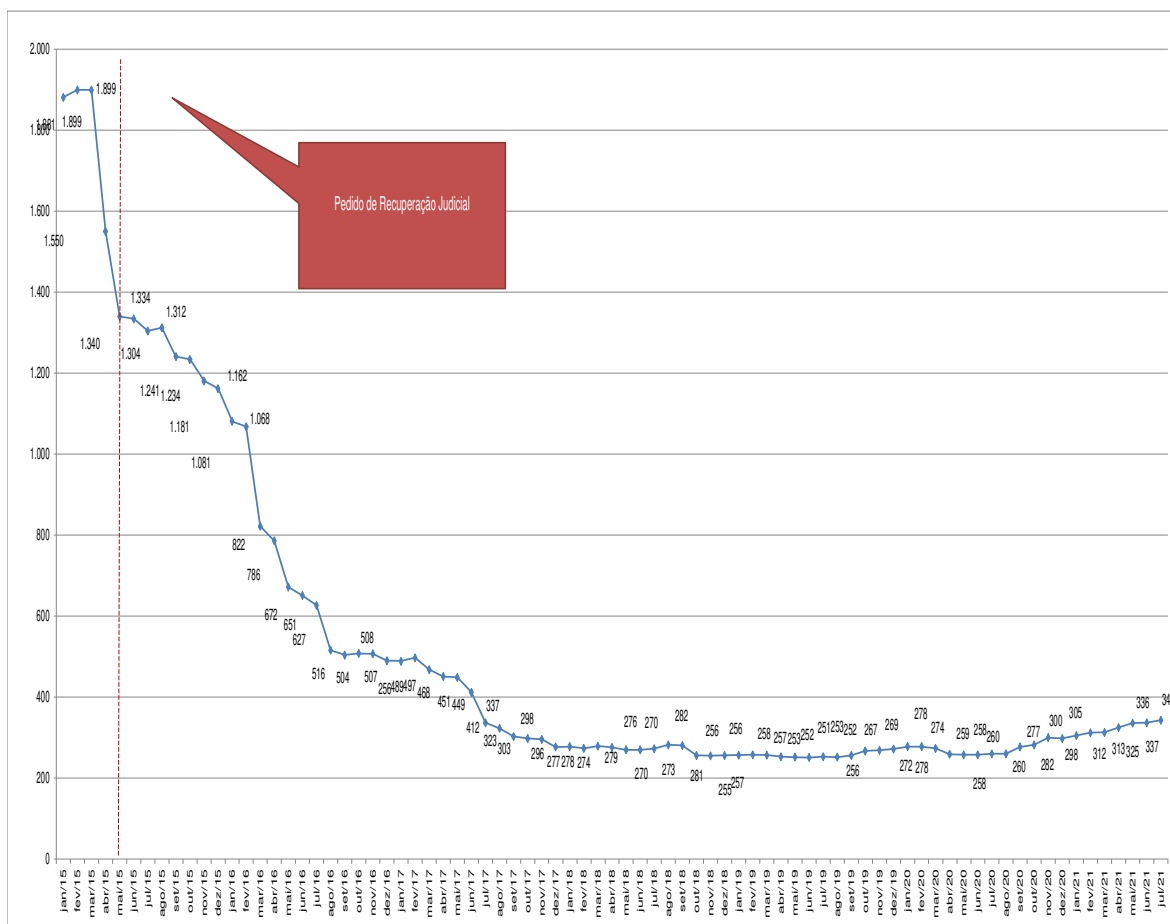

Todas as reduções foram comentadas e analisadas tempestivamente nos RMAs pertinentes. No atual período relatado nenhuma variação relevante ocorreu quanto ao assunto sob análise.

Em relação à conferência de documentos, revisamos os comprovantes de pagamento de rescisões trabalhistas até 30/06/2021 e verificamos que os pagamentos foram efetuados. A Gestão do Grupo mensalmente disponibiliza, digitalmente, os comprovantes de pagamentos das rescisões efetuadas durante o período de cada relatório.





**Tabela 10 – Comportamento do número de funcionários de janeiro de 2015 a julho de 2021 (continua...)**

Empresas	Unidades	CNPJ	Anos																																									
			jan'15	fev'15	mar'15	abr'15	mai'15	jun'15	jul'15	ago'15	set'15	out'15	nov'15	dez'15	jan'16	fev'16	mar'16	abr'16	mai'16	jun'16	jul'16	ago'16	set'16	out'16	nov'16	dez'16	jan'17	fev'17	mar'17	abr'17	mai'17	jun'17	jul'17	ago'17	set'17	out'17	nov'17	dez'17	jan'18	fev'18	mar'18	abr'18		
Lupatech S.A.	GSC	89.463.822/0012-75	88	85	85	86	67	66	65	64	63	63	61	60	57	56	58	46	44	42	42	41	39	39	39	38	39	39	40	38	36	36	35	35	29	29	29	28	26	26	26	26		
	Filial (Corporativo)	89.463.822/0003-84	31	29	29	29	19	19	20	20	18	18	17	18	16	16	8	9	9	9	6	7	7	6	6	3	5	6	5	5	5	5	5	5	5	5	5	5	5	5	5	4	4	15
	MNA Nova Odessa	89.463.822/0007-08	236	233	230	120	85	82	81	80	82	81	79	74	71	73	70	71	70	69	68	61	56	60	62	57	64	70	70	69	70	70	71	71	69	71	69	71	71	71	71	72		
	Ropes	89.463.822/0004-65	95	95	96	96	95	96	96	96	32	30	30	29	29	29	32	24	24	24	23	20	20	20	20	21	21	21	21	21	21	18	17	17	17	16	13	13	12	12	12			
	Fiber Lines	89.463.822/0008-99	10	10	10	11	11	10	10	10	10	10	10	10	10	5	5	5	5	5	5	5	5	5	5	5	5	5	5	5	5	5	5	5	5	5	5	5	5	5	4	5		
	Valmicro	89.463.822/0010-03	94	93	93	91	81	84	74	73	71	72	61	58	58	59	62	63	64	63	64	62	61	62	63	62	62	62	61	61	62	62	62	63	64	62	61	57	57	56	58	46		
	<b>Total da Lupatech S.A.</b>			<b>554</b>	<b>545</b>	<b>543</b>	<b>433</b>	<b>358</b>	<b>357</b>	<b>346</b>	<b>343</b>	<b>276</b>	<b>274</b>	<b>258</b>	<b>249</b>	<b>236</b>	<b>238</b>	<b>235</b>	<b>218</b>	<b>216</b>	<b>212</b>	<b>208</b>	<b>196</b>	<b>188</b>	<b>192</b>	<b>195</b>	<b>186</b>	<b>196</b>	<b>203</b>	<b>202</b>	<b>200</b>	<b>198</b>	<b>199</b>	<b>195</b>	<b>196</b>	<b>191</b>	<b>187</b>	<b>187</b>	<b>177</b>	<b>177</b>	<b>174</b>	<b>175</b>	<b>176</b>	
SOTEP Sociedade Técnica de Perfuração S.A.	Matriz e filiais	15.129.646/0001-40	463	476	478	339	316	314	305	307	307	305	292	289	263	253	113	107	45	36	35	69	70	73	71	69	69	70	65	64	62	51	21	15	6	5	5	5	6	6	5	0		
PREST Perfurações Ltda.	Matriz e filiais	05.836.901/0001-31	175	175	176	129	124	124	122	124	122	122	122	120	106	105	57	50	9	6	6	0	0	0	0	0	0	0	0	0	0	0	0	0	0	0	0	0	0	0	0	0	0	
Lupatech - Perfuração e Completação Ltda.	Matriz e filiais	15.676.893/0003-29	130	133	149	134	119	121	122	123	123	121	107	107	100	100	42	40	39	43	43	31	28	27	27	26	25	18	34	31	32	27	13	11	8	7	6	6	6	6	6	0		
Mipel Indústria e Comércio de Válvulas Ltda.	Matriz	07.743.815/0001-00	28	27	27	26	25	24	23	24	24	23	24	23	23	23	23	23	23	23	23	23	22	22	22	22	22	22	22	21	21	20	20	20	20	20	19	19	19	19	19			
	Unidade Carbonox	07.743.815/0002-90	103	102	104	102	97	95	95	93	94	93	85	81	79	81	86	88	87	87	87	82	82	82	79	79	79	80	77	74	76	77	73	73	73	74	73	64	65	64	62	59		
	<b>Total da Mipel Indústria e Comércio</b>		<b>131</b>	<b>129</b>	<b>131</b>	<b>128</b>	<b>122</b>	<b>119</b>	<b>118</b>	<b>117</b>	<b>118</b>	<b>116</b>	<b>109</b>	<b>104</b>	<b>102</b>	<b>105</b>	<b>109</b>	<b>111</b>	<b>110</b>	<b>110</b>	<b>110</b>	<b>105</b>	<b>105</b>	<b>104</b>	<b>101</b>	<b>101</b>	<b>101</b>	<b>101</b>	<b>102</b>	<b>99</b>	<b>96</b>	<b>97</b>	<b>98</b>	<b>93</b>	<b>93</b>	<b>93</b>	<b>94</b>	<b>93</b>	<b>83</b>	<b>84</b>	<b>83</b>	<b>81</b>	<b>78</b>	
Lupatech - Equipamentos e Serviços para Petróleo Ltda.	Matriz	03.141.023/0001-04	298	310	294	283	257	259	254	260	256	259	256	256	245	250	255	252	247	239	223	114	112	110	112	107	97	103	67	59	59	36	14	8	5	5	5	6	5	5	5	15		
	Oil Tools Cavias do Sul	03.141.023/0010-03	33	34	34	34	3	0	0	0	0	0	0	0	0	0	0	0	0	0	0	0	0	0	0	0	0	0	0	0	0	0	0	0	0	0	0	0	0	0	0	0		
	Fiberware Rio das Ostras	03.141.023/0013-48	25	26	26	24	22	23	21	22	22	21	21	21	10	4	4	2	1	1	1	1	1	1	1	1	1	1	1	1	1	1	1	1	1	1	1	1	1	1	1	1		
	Fiberware Carmópolis	03.141.023/0014-29	15	14	11	0	0	0	0	0	0	0	0	0	0	0	0	0	0	0	0	0	0	0	0	0	0	0	0	0	0	0	0	0	0	0	0	0	0	0	0	0	0	
	Tubular Services Pojuca	03.141.023/0011-86	42	42	42	30	12	10	9	9	10	9	9	9	5	5	5	3	3	3	1	0	0	1	0	0	0	0	0	0	0	0	0	0	0	0	0	0	0	0	0	0	7	7
Oil Tools Mossoró	03.141.023/0015-00	15	15	15	16	7	7	7	7	7	7	7	7	3	2	2	1	1	1	1	0	0	0	0	0	0	0	0	0	0	0	0	0	0	0	0	0	0	0	0	0	0	0	
<b>Total da Lupatech - Equip. e Serviços</b>		<b>428</b>	<b>441</b>	<b>422</b>	<b>387</b>	<b>301</b>	<b>299</b>	<b>291</b>	<b>298</b>	<b>295</b>	<b>296</b>	<b>293</b>	<b>293</b>	<b>274</b>	<b>267</b>	<b>266</b>	<b>260</b>	<b>253</b>	<b>244</b>	<b>225</b>	<b>115</b>	<b>113</b>	<b>112</b>	<b>113</b>	<b>108</b>	<b>98</b>	<b>104</b>	<b>68</b>	<b>60</b>	<b>60</b>	<b>37</b>	<b>15</b>	<b>8</b>	<b>5</b>	<b>5</b>	<b>5</b>	<b>6</b>	<b>5</b>	<b>5</b>	<b>12</b>	<b>22</b>			
<b>Total</b>			<b>1.881</b>	<b>1.899</b>	<b>1.899</b>	<b>1.550</b>	<b>1.340</b>	<b>1.334</b>	<b>1.304</b>	<b>1.312</b>	<b>1.241</b>	<b>1.234</b>	<b>1.181</b>	<b>1.162</b>	<b>1.081</b>	<b>1.068</b>	<b>822</b>	<b>786</b>	<b>672</b>	<b>651</b>	<b>627</b>	<b>516</b>	<b>504</b>	<b>508</b>	<b>507</b>	<b>490</b>	<b>489</b>	<b>497</b>	<b>468</b>	<b>451</b>	<b>449</b>	<b>412</b>	<b>337</b>	<b>323</b>	<b>303</b>	<b>298</b>	<b>296</b>	<b>277</b>	<b>278</b>	<b>274</b>	<b>279</b>	<b>276</b>		
<b>Variação % acumulada de maio/2015 a julho/2021: por mês</b>			<b>N.A.</b>	<b>0,96%</b>	<b>0,96%</b>	<b>-17,60%</b>	<b>-28,76%</b>	<b>-29,08%</b>	<b>-30,68%</b>	<b>-30,25%</b>	<b>-34,02%</b>	<b>-34,40%</b>	<b>-37,21%</b>	<b>-38,22%</b>	<b>-43%</b>	<b>-43%</b>	<b>-56%</b>	<b>-58%</b>	<b>-64%</b>	<b>17%</b>	<b>-67%</b>	<b>-73%</b>	<b>-73%</b>	<b>-73%</b>	<b>-74%</b>	<b>-74%</b>	<b>-74%</b>	<b>-75%</b>	<b>-76%</b>	<b>-76%</b>	<b>-76%</b>	<b>-78%</b>	<b>-82%</b>	<b>-83%</b>	<b>-84%</b>	<b>-84%</b>	<b>-84%</b>	<b>-85%</b>	<b>-85%</b>	<b>-85%</b>	<b>-85%</b>	<b>-85%</b>		



**Tabela 10 (...continuação) – Comportamento do número de funcionários de janeiro de 2015 a junho de 2021.**

Empresas	Unidades	CNPJ																															Variação % acumulada de Maio/2015 a julho/2021: por empresa													
			mai18	jun18	jul18	ago18	set18	out18	nov18	dez18	jan19	fev19	mar19	abr19	mai19	jun19	jul19	ago19	set19	out19	nov19	dez19	jan20	fev20	mar20	abr20	mai20	jun20	jul20	ago20	set20	out20		nov20	dez20	jan21	fev21	mar21	abr21	mai21	jun21	jul21				
Lupatech S.A.	CSC	89.463.822/0012-75	25	24	24	27	26	26	26	26	26	26	28	28	27	26	27	26	28	28	29	28	29	29	29	27	28	29	29	28	30	29	33	34	33	32	32	30	31	31	33	-54%				
	Filial (Corporativo)	89.463.822/0003-84	15	15	15	15	15	13	13	13	13	13	13	13	13	13	13	13	13	13	13	13	14	15	14	12	12	18	18	17	17	17	17	17	17	17	18	19	19	18	18	-5%				
	MNA Nova Otessa	89.463.822/0007-08	69	66	70	72	73	69	70	70	70	71	70	68	68	66	68	67	68	72	72	72	71	70	70	71	71	71	71	74	76	73	75	79	79	81	82	80	83	-6%						
	Ropes	89.463.822/0004-65	12	12	12	12	12	11	11	11	11	11	11	11	11	11	10	11	11	11	11	11	14	15	15	13	13	13	13	14	14	14	14	14	15	16	16	18	19	21	23	-78%				
	Fiber Lines	89.463.822/0008-99	5	5	5	5	5	5	5	5	5	5	5	5	5	5	4	4	4	4	5	5	5	4	4	5	5	5	5	5	5	5	5	5	5	7	6	5	6	10	9	-9%				
	Valmicro	89.463.822/0010-03	46	47	59	64	66	72	73	74	75	74	73	72	75	76	75	77	77	77	75	79	79	79	79	78	75	75	75	77	81	85	84	84	85	86	85	84	86	87	84	84	4%			
	<b>Total da Lupatech S.A.</b>		<b>172</b>	<b>169</b>	<b>185</b>	<b>195</b>	<b>197</b>	<b>196</b>	<b>198</b>	<b>199</b>	<b>200</b>	<b>200</b>	<b>200</b>	<b>197</b>	<b>199</b>	<b>197</b>	<b>197</b>	<b>198</b>	<b>201</b>	<b>205</b>	<b>205</b>	<b>208</b>	<b>212</b>	<b>212</b>	<b>210</b>	<b>203</b>	<b>204</b>	<b>210</b>	<b>213</b>	<b>216</b>	<b>222</b>	<b>223</b>	<b>229</b>	<b>228</b>	<b>231</b>	<b>236</b>	<b>235</b>	<b>239</b>	<b>244</b>	<b>244</b>	<b>250</b>	<b>-32%</b>				
SOIEP Sociedade Técnica de Perfuração S.A.	Matriz e filiais	15.129.646/0001-40	0	0	0	0	0	0	0	0	0	0	0	0	0	0	0	0	0	0	0	0	0	0	0	0	0	0	0	0	0	0	0	0	0	0	0	0	0	0	0	0	0	-100%		
PREST Perfurações Ltda.	Matriz e filiais	05.836.901/0001-31	0	0	0	0	0	0	0	0	0	0	0	0	0	0	0	0	0	0	0	0	0	0	0	0	0	0	0	0	0	0	0	0	0	0	0	0	0	0	0	0	0	0	-100%	
Lupatech - Perfuração e Completação Ltda.	Matriz e filiais	15.676.893/0003-29	2	1	2	3	4	1	2	2	1	2	0	0	0	0	0	0	0	0	0	0	0	0	0	0	0	0	0	0	0	0	0	0	0	0	0	0	0	0	0	0	0	0	0	-100%
Mipel Indústria e Comércio de Válvulas Ltda.	Matriz	07.743.815/0001-00	18	18	7	2	0	0	0	0	0	0	0	0	0	0	0	0	0	0	0	0	0	0	0	0	0	0	0	0	0	0	0	0	0	0	0	0	0	0	0	0	0	0	-100%	
	Unidade Carbonox	07.743.815/0002-90	56	59	57	60	58	46	44	44	45	45	46	45	43	43	46	44	46	53	55	55	57	57	55	50	48	48	47	44	55	59	71	70	74	76	78	86	92	93	93	-4%				
	<b>Total da Mipel Indústria e Comércio</b>		<b>74</b>	<b>77</b>	<b>64</b>	<b>62</b>	<b>58</b>	<b>46</b>	<b>44</b>	<b>44</b>	<b>45</b>	<b>45</b>	<b>46</b>	<b>45</b>	<b>43</b>	<b>43</b>	<b>46</b>	<b>44</b>	<b>46</b>	<b>53</b>	<b>55</b>	<b>55</b>	<b>57</b>	<b>57</b>	<b>55</b>	<b>50</b>	<b>48</b>	<b>48</b>	<b>47</b>	<b>44</b>	<b>55</b>	<b>59</b>	<b>71</b>	<b>70</b>	<b>74</b>	<b>76</b>	<b>78</b>	<b>86</b>	<b>92</b>	<b>93</b>	<b>93</b>	<b>-24%</b>				
Lupatech - Equipamentos e Serviços para Petróleo Ltda.	Matriz	03.141.023/0001-04	15	16	15	15	15	13	11	11	11	11	11	11	10	11	10	10	9	9	9	9	9	9	9	6	6	0	0	0	0	0	0	0	0	0	0	0	0	0	0	0	0	0	-100%	
	Oil Tools Cavias do Sul	03.141.023/0010-03	0	0	0	0	0	0	0	0	0	0	0	0	0	0	0	0	0	0	0	0	0	0	0	0	0	0	0	0	0	0	0	0	0	0	0	0	0	0	0	0	0	0	-100%	
	Fiberware Rio das Ostras	03.141.023/0013-48	0	0	0	0	0	0	0	0	0	0	0	0	0	0	0	0	0	0	0	0	0	0	0	0	0	0	0	0	0	0	0	0	0	0	0	0	0	0	0	0	0	0	0	-100%
	Fiberware Carmópolis	03.141.023/0014-29	0	0	0	0	0	0	0	0	0	0	0	0	0	0	0	0	0	0	0	0	0	0	0	0	0	0	0	0	0	0	0	0	0	0	0	0	0	0	0	0	0	0	0	N.A.
	Tubular Services Pójuca	03.141.023/0011-86	7	7	7	7	7	0	0	0	0	0	0	0	0	0	0	0	0	0	0	0	0	0	0	0	0	0	0	0	0	0	0	0	0	0	0	0	0	0	0	0	0	0	0	-100%
	Oil Tools Mossoró	03.141.023/0015-00	0	0	0	0	0	0	0	0	0	0	0	0	0	0	0	0	0	0	0	0	0	0	0	0	0	0	0	0	0	0	0	0	0	0	0	0	0	0	0	0	0	0	0	-100%
<b>Total da Lupatech - Equip. e Serviços</b>		<b>22</b>	<b>23</b>	<b>22</b>	<b>22</b>	<b>22</b>	<b>13</b>	<b>11</b>	<b>11</b>	<b>11</b>	<b>11</b>	<b>11</b>	<b>11</b>	<b>10</b>	<b>11</b>	<b>10</b>	<b>10</b>	<b>9</b>	<b>9</b>	<b>9</b>	<b>9</b>	<b>9</b>	<b>9</b>	<b>9</b>	<b>6</b>	<b>6</b>	<b>0</b>	<b>0</b>	<b>0</b>	<b>0</b>	<b>0</b>	<b>0</b>	<b>0</b>	<b>0</b>	<b>0</b>	<b>0</b>	<b>0</b>	<b>0</b>	<b>0</b>	<b>0</b>	<b>0</b>	<b>0</b>	<b>0</b>	<b>-100%</b>		
<b>Total</b>			<b>270</b>	<b>270</b>	<b>273</b>	<b>282</b>	<b>281</b>	<b>256</b>	<b>255</b>	<b>256</b>	<b>257</b>	<b>258</b>	<b>257</b>	<b>253</b>	<b>252</b>	<b>251</b>	<b>253</b>	<b>252</b>	<b>256</b>	<b>267</b>	<b>269</b>	<b>272</b>	<b>278</b>	<b>278</b>	<b>274</b>	<b>259</b>	<b>258</b>	<b>258</b>	<b>260</b>	<b>260</b>	<b>277</b>	<b>282</b>	<b>300</b>	<b>298</b>	<b>305</b>	<b>312</b>	<b>313</b>	<b>325</b>	<b>336</b>	<b>337</b>	<b>343</b>	<b>-74,83%</b>				
<b>Variação % acumulada de maio/2015 a julho/2021: por mês</b>			<b>-86%</b>	<b>-86%</b>	<b>-85%</b>	<b>-85%</b>	<b>-85%</b>	<b>-86%</b>	<b>-86%</b>	<b>-86%</b>	<b>-86%</b>	<b>-86%</b>	<b>-86%</b>	<b>-87%</b>	<b>-87%</b>	<b>-87%</b>	<b>-87%</b>	<b>-86%</b>	<b>-86%</b>	<b>-86%</b>	<b>-86%</b>	<b>-85%</b>	<b>-85%</b>	<b>-85%</b>	<b>-86%</b>	<b>-86%</b>	<b>-86%</b>	<b>-86%</b>	<b>-86%</b>	<b>-85%</b>	<b>-85%</b>	<b>-84%</b>	<b>-84%</b>	<b>-84%</b>	<b>-83%</b>	<b>-83%</b>	<b>-83%</b>	<b>-82%</b>	<b>-82%</b>	<b>-82%</b>	<b>-82%</b>	<b>165%</b>				

A tabela precedente mostra, detalhadamente, a evolução da série histórica do número de funcionários, por unidade.

A próxima tabela relativiza o comportamento dos gastos com salários e encargos sociais, em comparação à receita operacional líquida de janeiro de 2015 a julho de 2021:

**Tabela 11 – Comportamento dos gastos com salários e encargos sociais (em R\$) de janeiro de 2015 a julho de 2021.**

Ano	Mês	Salários e encargos sociais (em R\$) (a)	Número de funcionários (b)	Salários e encargos sociais por funcionário (em R\$) (a/b)	Receita operacional líquida mensal (em R\$)	Relevância em relação à receita líquida (a/c)
2015	Janeiro	13.826.452	1.881	7.351	30.139.000	46%
2015	Fevereiro	13.901.895	1.899	7.321	27.651.000	50%
2015	Março	13.217.325	1.899	6.960	25.423.000	52%
2015	Abril	16.903.325	1.550	10.905	19.257.000	88%
2015	Maio	14.846.003	1.340	11.079	25.853.000	57%
2015	Junho	11.928.199	1.334	8.942	20.824.000	57%
2015	Julho	10.667.405	1.304	8.181	26.903.000	40%
2015	Agosto	10.236.493	1.312	7.802	23.494.000	44%
2015	Setembro	10.557.590	1.241	8.507	18.984.089	56%
2015	Outubro	9.806.279	1.234	7.947	20.000.821	49%
2015	Novembro	11.001.004	1.181	9.315	20.084.926	55%
2015	Dezembro	8.326.157	1.162	7.165	18.657.164	45%
2016	Janeiro	9.755.067	1.081	9.024	20.084.515	49%
2016	Fevereiro	9.257.723	1.068	8.668	15.013.374	62%
2016	Março	11.133.722	822	13.545	11.590.112	96%
2016	Abril	7.692.659	786	10.003	10.687.434	72%
2016	Maio	9.070.068	672	13.497	8.678.669	105%
2016	Junho	6.888.718	651	10.582	9.765.857	71%
2016	Julho	5.997.800	627	9.566	11.127.202	54%
2016	Agosto	6.359.957	516	12.325	10.004.783	64%
2016	Setembro	5.771.043	504	11.450	10.262.015	56%
2016	Outubro	4.713.787	508	9.279	9.173.703	51%
2016	Novembro	4.692.676	507	9.631	9.095.974	54%
2016	Dezembro	4.367.656	490	8.914	12.970.966	34%
2017	Janeiro	4.464.687	489	9.130	10.603.662	42%
2017	Fevereiro	4.723.854	497	9.505	8.450.609	56%
2017	Março	5.159.204	468	11.024	12.277.730	42%
2017	Abril	4.352.303	451	9.650	8.430.040	52%
2017	Maio	4.335.344	449	9.656	9.699.172	45%
2017	Junho	5.005.553	471	12.159	10.543.205	48%
2017	Julho	5.645.957	337	16.754	9.156.808	62%
2017	Agosto	3.508.541	323	10.862	7.868.577	45%
2017	Setembro	3.078.593	303	10.160	9.487.165	32%
2017	Outubro	2.759.415	298	9.260	8.217.690	34%
2017	Novembro	2.604.116	296	8.798	8.921.209	29%
2017	Dezembro	2.677.734	277	9.667	8.709.645	31%
2018	Janeiro	2.447.062	278	8.802	8.245.029	30%
2018	Fevereiro	2.452.537	274	8.951	6.243.493	39%
2018	Março	2.929.334	279	10.499	7.796.208	38%
2018	Abril	2.415.277	276	8.751	10.533.618	23%
2018	Maio	2.611.053	270	9.671	9.753.805	27%
2018	Junho	2.499.180	270	9.256	10.103.277	25%
2018	Julho	2.683.225	273	9.829	12.306.429	22%
2018	Agosto	2.852.842	282	10.116	12.961.231	22%
2018	Setembro	2.468.896	281	8.786	12.441.281	20%
2018	Outubro	2.813.396	256	10.990	11.106.368	25%
2018	Novembro	2.976.250	255	11.672	12.053.598	25%
2018	Dezembro	2.267.666	256	8.858	13.008.817	17%
2019	Janeiro	2.524.483	257	9.823	11.020.973	23%
2019	Fevereiro	2.657.417	258	10.300	10.608.336	25%
2019	Março	2.439.855	257	9.385	12.130.649	28%
2019	Abril	2.536.885	253	10.027	12.219.917	21%
2019	Maio	2.577.668	252	10.229	12.024.096	21%
2019	Junho	2.480.948	251	9.884	12.339.566	20%
2019	Julho	2.344.572	253	9.267	12.526.281	19%
2019	Agosto	2.357.321	252	9.354	11.831.128	20%
2019	Setembro	2.476.718	256	9.675	2.272.464	109%
2019	Outubro	2.627.803	267	9.842	4.400.026	60%
2019	Novembro	2.612.369	269	9.711	2.903.801	90%
2019	Dezembro	2.072.264	272	7.619	2.060.614	101%
2020	Janeiro	3.813.812	278	13.719	6.675.490	57%
2020	Fevereiro	2.447.929	278	8.806	3.448.398	71%
2020	Março	2.164.464	274	7.900	4.170.566	52%
2020	Abril	1.439.225	259	5.557	2.653.519	54%
2020	Maio	2.738.600	258	10.615	2.354.556	116%
2020	Junho	2.164.104	258	8.388	1.676.618	129%
2020	Julho	2.226.631	260	8.564	4.475.799	50%
2020	Agosto	2.683.449	260	10.321	4.818.576	56%
2020	Setembro	2.416.656	277	8.724	5.393.399	45%
2020	Outubro	2.668.096	282	9.461	6.055.191	44%
2020	Novembro	2.642.895	300	8.810	5.516.004	48%
2020	Dezembro	2.232.760	298	17.560	7.347.535	71%
2021	Janeiro	2.769.893	305	9.082	4.199.837	66%
2021	Fevereiro	2.954.215	312	9.469	7.892.590	37%
2021	Março	3.815.474	313	12.190	6.989.033	55%
2021	Abril	3.135.668	325	9.648	6.953.030	45%
2021	Maio	3.292.025	336	9.798	5.588.382	59%
2021	Junho	3.508.056	337	10.411	6.979.452	50%
2021	Julho	3.220.022	343	9.388	7.689.619	42%
<b>Média global</b>		<b>5.026.053</b>	<b>533</b>	<b>9.852</b>	<b>10.912.148</b>	<b>46%</b>
<b>Média 2015</b>		<b>12.101.519</b>	<b>1.445</b>	<b>8.456</b>	<b>23.105.917</b>	<b>52%</b>
<b>Média 2016</b>		<b>7.171.756</b>	<b>686</b>	<b>10.540</b>	<b>11.554.550</b>	<b>62%</b>
<b>Média 2017</b>		<b>4.026.608</b>	<b>383</b>	<b>10.552</b>	<b>9.363.793</b>	<b>43%</b>
<b>Média 2018</b>		<b>2.618.060</b>	<b>271</b>	<b>9.682</b>	<b>10.546.096</b>	<b>25%</b>
<b>Média 2019</b>		<b>2.559.025</b>	<b>258</b>	<b>9.926</b>	<b>8.861.488</b>	<b>29%</b>
<b>Média 2020</b>		<b>2.719.885</b>	<b>274</b>	<b>9.869</b>	<b>4.548.804</b>	<b>60%</b>
<b>Média 2021</b>		<b>3.242.279</b>	<b>324</b>	<b>9.998</b>	<b>6.613.135</b>	<b>49%</b>
<b>Mediana global</b>		<b>3.135.668</b>	<b>303</b>	<b>9.631</b>	<b>9.765.857</b>	<b>32%</b>

Nota: N.A.: não aplicável. N.D.: não disponível.



O total médio de salários e encargos sociais de **janeiro de 2015 a julho de 2021** foi de R\$ 5.026.053. Apesar de a tabela precedente contemplar dados desde janeiro de 2015, a estrutura da entidade foi profundamente alterada. Portanto, os dados de 2015 a 2016 são apenas para fins de acompanhamento histórico. Os dados de funcionários de 2018 a 2021 são os que melhor indicam a nova configuração do Grupo, bem como as despesas com pessoal. Os gastos com pessoal no mês de julho de 2021 foram de R\$ 3.220.022 e estão equiparados quando comparado a média anual de 2019 de R\$ 2.559.025 e 2020 de R\$ 2.719.885.

Em maio de 2015 os gastos com Salários e encargos representavam 57% da receita líquida, já em 2019 passaram a representar em média 29%. No entanto, a partir do mês de setembro 2019, com a redução da receita consolidada da companhia pela venda das operações da Colômbia, a representatividade teve um aumento, que no mês de julho de 2021 representou 42% da receita líquida.

#### 4. Demonstração do Resultado do Exercício

A próxima tabela apresenta os resultados comparativos de março de 2020 e março de 2021.

**Tabela 12 – Resultados acumulados do 2020 e 2021 (em milhares de R\$)**

	30/06/2020		30/06/2021	
	Milhares de R\$	%	Milhares de R\$	%
<b>RECEITA OPERACIONAL LÍQUIDA</b>	<b>20.979</b>	<b>100,00</b>	<b>38.948</b>	<b>100,00</b>
CUSTO DOS PRODUTOS VENDIDOS	(16.252)	-77,47	(28.903)	-74,21
<b>LUCRO BRUTO</b>	<b>4.727</b>	<b>22,53</b>	<b>10.045</b>	<b>25,79</b>
<b>RECEITAS (DESPESAS) OPERACIONAIS</b>	<b>(37.248)</b>	<b>-177,55</b>	<b>(45.708)</b>	<b>-117,36</b>
Com vendas	(3.959)	-18,87	(4.005)	-10,28
Gerais e administrativas	(10.527)	-50,18	(10.757)	-27,62
Remuneração dos administradores	(2.595)	-12,37	(2.359)	-6,06
Resultado de equivalência patrimonial	(322)	-1,53	-	0,00
Outras receitas, despesas operacionais líquidas	(19.845)	-94,59	(28.587)	-73,40
<b>RESULTADO ANTES DO RESULTADO FINANCEIRO</b>	<b>(32.521)</b>	<b>-155,02</b>	<b>(35.663)</b>	<b>-91,57</b>
RESULTADO FINANCEIRO	(58.027)	-276,60	(7.965)	-20,45
Receitas financeiras	16.553	78,90	2.023	5,19
Despesas financeiras	(5.561)	-26,51	(16.736)	-42,97
Variação cambial, líquida	(69.019)	-328,99	6.748	17,33
<b>RESULTADO ANTES DO IR E DA CSLL</b>	<b>(90.548)</b>	<b>-431,61</b>	<b>(43.628)</b>	<b>-112,02</b>
IMPOSTO DE RENDA E CONTRIBUIÇÃO SOCIAL	(3.926)	-18,71	2.853	7,33
Correntes	(120)	-0,57	(25)	-0,06
Diferidos	(3.806)	-18,14	2.878	7,39
<b>RESULTADO DO EXERCÍCIO</b>	<b>(94.474)</b>	<b>-450,33</b>	<b>(40.775)</b>	<b>-104,69</b>
<b>LUCRO DAS OPERAÇÕES DESCONTINUADAS</b>	-	0,00	-	0,00
<b>RESULTADO DO PERÍODO</b>	<b>(94.474)</b>	<b>253,64</b>	<b>(40.775)</b>	<b>89,21</b>

**Notas:** 1. A variação percentual compara a evolução de junho/2020 para junho/2021.



O Grupo apresentou em junho de 2021 prejuízo consolidado de R\$40.775 milhões e em junho de 2020 um prejuízo consolidado de R\$94.474 milhões.

Em junho de 2021, o Grupo apresentou margem bruta positiva 25,79% e em junho de 2020 positiva de 22,53%. Todavia, mesmo apresentando margem positiva, o custo dos produtos vendidos, representou 74,21% da receita operacional líquida em junho de 2021.

Sobre o resultado do 2Tri extraímos o seguinte texto do relatório da administração publicado em CVM:

*“A Lupatech mais uma vez teve um desempenho positivo. Nossas receitas líquidas do 2T21 foram 3 vezes superiores às do mesmo período do ano anterior, quando vivemos o período mais crítico da pandemia. Com relação ao 1T21, as receitas também apresentaram crescimento, de 4%.*

*Durante o 2T21, foi observado o reaquecimento da atividade comercial, que havia voltado a sofrer no trimestre anterior com a segunda onda da pandemia. Essa maior atividade deverá trazer efeitos nas receitas do segundo semestre.*

*A rentabilidade das vendas, medida pela Margem Bruta também teve expansão, como antecipado no relatório do 1T21. A Margem Bruta de Produtos fechou em 27%, superior em 1,6pp do 1T21.*

*Esse aumento veio na esteira do reajuste de preços em razão dos fortes aumentos de matérias primas enfrentados desde o fim do ano anterior. O Lucro Bruto de Produtos ficou em R\$ 5,8 milhões, 11% superior ao do 1T21.*

*O aumento das matérias primas foi uma reação inicial à retomada de atividade pelo arrefecimento da pandemia. Com muitas cadeias produtivas desorganizadas, essa foi a reação natural ao aumento abrupto da demanda. Vivemos agora um segundo problema com raízes similares, que é o colapso do transporte marítimo, com aumentos de custo da casa de 10 vezes em rotas de contêineres da China para o Brasil. Muito embora tenhamos conseguido substancialmente acomodar esses efeitos, é certo que as margens haveriam sido algo melhores não fossem esses problemas transitórios.”*

**Tabela 13 – Resultado por segmento: produtos e serviços (em milhares de R\$)**

	Período de três meses findo em								
	Produtos			Serviços			Consolidado		
	30/06/2021	30/06/2020	Δ %	30/06/2021	30/06/2020	Δ %	30/06/2021	30/06/2020	Δ %
<b>RECEITA LÍQUIDA DE VENDAS</b>	<b>19.815</b>	<b>6.685</b>	<b>196,41</b>	<b>52</b>	<b>-</b>	<b>0,00</b>	<b>19.867</b>	<b>6.685</b>	<b>197,19</b>
<b>CUSTO DOS PRODUTOS VENDIDOS</b>	<b>(14.459)</b>	<b>(5.854)</b>	<b>146,99</b>	<b>(185)</b>	<b>-</b>	<b>0,00</b>	<b>(14.644)</b>	<b>(5.854)</b>	<b>150,15</b>
<b>LUCRO/PREJUÍZO BRUTO</b>	<b>5.356</b>	<b>831</b>	<b>544,52</b>	<b>(133)</b>	<b>-</b>	<b>0,00</b>	<b>5.223</b>	<b>831</b>	<b>528,52</b>
<b>MARGEM BRUTA</b>	<b>27,03%</b>	<b>12,43%</b>	<b>N.A</b>	<b>-255,77%</b>	<b>0,00%</b>	<b>N.A</b>	<b>26,29%</b>	<b>12,43%</b>	<b>N.A</b>
Com vendas	(2.163)	(1.984)	9,02	-	(23)	-100,00	(2.163)	(2.007)	7,77
Gerais e administrativas	(2.570)	(2.608)	-1,46	(2.357)	(3.338)	-29,39	(4.927)	(5.946)	-17,14
Remuneração dos administradores	-	(422)	-100,00	(720)	-	0,00	(720)	(422)	70,62
Resultado de equivalência patrimonial	-	(696)	-100,00	-	-	0,00	-	(696)	-100,00
Outras receitas, despesas operacionais líquidas	(4.587)	(5.842)	-21,48	(4.906)	(1.465)	234,88	(9.493)	(7.307)	29,92
<b>Lucro (Prejuízo) Operacional antes do</b>	<b>(3.964)</b>	<b>(10.721)</b>	<b>-63,03</b>	<b>(8.116)</b>	<b>(4.826)</b>	<b>68,17</b>	<b>(12.080)</b>	<b>(15.547)</b>	<b>-22,30</b>
<b>Resultado Financeiro por Segmento</b>	<b>-20,00%</b>	<b>-160,37%</b>	<b>N.A</b>	<b>-15607,41%</b>	<b>0,00%</b>	<b>N.A</b>	<b>-60,80%</b>	<b>-232,57%</b>	<b>N.A</b>



	Período de seis meses findo em								
	Produtos			Serviços			Consolidado		
	30/06/2021	30/06/2020	Δ %	30/06/2021	30/06/2020	Δ %	30/06/2021	30/06/2020	Δ %
<b>RECEITA LÍQUIDA DE VENDAS</b>	38.869	20.916	85,83	79	63	25,40	38.948	20.979	85,65
<b>CUSTO DOS PRODUTOS VENDIDOS</b>	(28.679)	(16.171)	77,35	(224)	(81)	176,54	(28.903)	(16.252)	77,84
<b>LUCRO/PREJUÍZO BRUTO</b>	10.190	4.745	114,75	(145)	(18)	705,56	10.045	4.727	112,50
<b>MARGEM BRUTA</b>	26,22%	22,69%	N.A	-183,54%	-28,57%	N.A	25,79%	22,53%	N.A
Com vendas	(4.005)	(3.934)	1,80	-	(25)	-100,00	(4.005)	(3.959)	1,16
Gerais e administrativas	(10.489)	(7.287)	43,94	(268)	(3.240)	-91,73	(10.757)	(10.527)	2,18
Remuneração dos administradores	-	546	-100,00	(2.359)	(3.141)	-24,90	(2.359)	(2.595)	-9,09
Resultado de equivalência patrimonial	-	(322)	-100,00	-	-	0,00	-	(322)	-100,00
Outras receitas, despesas operacionais líquidas	(8.190)	(10.804)	-24,19	(20.397)	(9.041)	125,61	(28.587)	(19.845)	44,05
<b>Lucro (Prejuízo) Operacional antes do</b>	(12.494)	(17.056)	-26,75	(23.169)	(15.465)	49,82	(35.663)	(32.521)	9,66
<b>Resultado Financeiro por Segmento</b>									
<b>Margem do segmento</b>	-32,14%	-81,55%	N.A	-29327,85%	-24547,62%	N.A	-91,57%	-155,02%	N.A

Em análise para o período de seis meses findo:

O segmento de produtos apresentou margem bruta positiva em junho/2020 (22,69%, lucro bruto de R\$ 4.745 milhões) e no período de junho/2021 (26,22%, lucro bruto de R\$ 10.190 milhões). Houve aumento de 85,83% da receita líquida, (passou de R\$ R\$ 20.916 milhões para R\$ 38.869 milhões). Em relação ao resultado líquido do segmento, nota-se prejuízo em junho/2020 de R\$ 17.056 milhões, e no período de junho/2021, prejuízo de R\$ 12.494 milhões).

Em relação ao segmento de serviços, a margem bruta foi negativa em junho/2020 (28,57%, prejuízo bruto de R\$ 18 mil) e em junho/2021 (183,54%, prejuízo bruto de R\$ 145 mil). Houve um aumento de 25,40% da receita líquida, (passou de R\$63 mil para R\$ 79mil). Em relação ao resultado líquido do segmento, houve prejuízo em junho/2020 de R\$ 15.465 milhões, e no período de junho/2021 de R\$ 23.169 milhões).

Com relação as receitas por segmentos para o período em análise, temos o que segue:

**Tabela 14 – Receita líquida por segmento operacional (R\$ mil)**

	2T20	2T21	1T21	2T21	Δ %	1S20	1S21
<b>Produtos</b>	6.685	19.815	19.054	19.815	4,0%	20.916	38.869
Válvulas	6.666	19.582	18.661	19.582	4,9%	20.897	38.243
Cabos e Compósitos	19	233	393	233	-40,8%	19	626
<b>Serviços</b>	0	52	27	52	92,1%	64	80
Oilfield Services Brasil	0	52	27	52	92,1%	64	80
<b>Total</b>	6.685	19.867	19.081	19.867	4,1%	20.980	38.949

Nota-se um aumento na receita líquida de R\$ 6.685 milhões no período de junho/2020, para R\$ 19.867 milhões em junho/2021. A respeito do desempenho, reproduzimos trecho do Relatório da Administração:



#### “Válvulas

A receita líquida alcançou R\$ 38,2 milhões no primeiro semestre de 2021, 83% superior aos R\$ 20,9 milhões do primeiro semestre de 2020, o qual foi impactado pelas dificuldades impostas pela Pandemia da Covid-19. Quando comparado 2T21 com o 1T21 houve um crescimento de Receita Líquida de 4%.

#### Cabos e Compósitos

A receita reportada em 2021 espelha a retomada da unidade de compósitos, com o fornecimento de camisas de revestimento tubos de produção de petróleo.

#### Serviços

As receitas que compõe este segmento são decorrentes da liquidação de saldos de estoques, este segmento refere-se a plantas que foram desmobilizadas e remanescem legado a ela associadas, não referindo-se as operações regulares.”

Finalmente, o resultado líquido do período é uma métrica relevante para a avaliação de desempenho das entidades de maneira geral, principalmente por reconhecer as receitas e despesas pelo regime de competência.

Não obstante, o Grupo também utiliza o EBITDA (*Earnings Before Interest, Taxes, Depreciation and Amortization*) para esse fim, como enfatizado no Relatório de Administração (RA), que acompanha as demonstrações contábeis findas em 30/06/2021, especificamente o “EBITDA Ajustado das Atividades Continuadas”.

A métrica utilizada consta da próxima tabela:

**Tabela 15 – EBITDA Ajustado das Atividades 2T2021 (R\$ mil)**

Reconciliação do Ebitda Ajustado (R\$ mil)	2TRI2021		
	Produtos	Serviços	Total
Lucro Bruto	5.356	(133)	5.223
Despesas c/ Vendas, Gerais e Administrativas	(4.156)	(2.934)	(7.091)
Honorários dos Administradores	(576)	(144)	(720)
Depreciação e Amortização	998	278	1.276
Outras Receitas (Despesas) Operacionais	(4.587)	(4.906)	(9.493)
<b>Ebitda das Atividades</b>	<b>(2.965)</b>	<b>(7.839)</b>	<b>(10.805)</b>
Resultado da alienação ou baixa de ativos	-	852	852
Provisões com Processos Judiciais	271	(356)	(85)
Despesas com ociosidade	3.071	44	3.115
Processo de Reestruturação e Outras Despesas Extraordinárias	1.516	4.315	5.831
<b>Ebitda Ajustado</b>	<b>1.893</b>	<b>(2.984)</b>	<b>(1.092)</b>

Reconciliação do Ebitda Ajustado (R\$ mil)	2T2020		2T2021		Var. R\$/p.p	1S20		1S21		Var. R\$/p.p
	2T2020	2T2021	1T2021	2T2021		1S20	1S21			
Produtos	(2.182)	1.893	1.151	1.893	742	(1.502)	3.044	4.546		
Margem	-32,6%	9,6%	6,0%	9,6%	3,5 p.p.	-7,2%	7,8%	15 p.p.		
Serviços	(953)	(2.984)	(2.275)	(2.984)	(710)	(2.479)	(5.259)	(2.780)		
Margem	n/a	n/a	n/a	n/a		n/a	n/a			
<b>Total</b>	<b>(3.135)</b>	<b>(1.091)</b>	<b>(1.124)</b>	<b>(1.092)</b>	<b>32</b>	<b>(3.981)</b>	<b>(2.215)</b>	<b>1.766</b>		
<b>Margem</b>	<b>-46,9%</b>	<b>-5,5%</b>	<b>-5,9%</b>	<b>-5,5%</b>	<b>0,4 p.p.</b>	<b>-7,3%</b>	<b>-11,6%</b>	<b>-4,3 p.p.</b>		
%Produtos	70%	-173%	-102%	-173%		38%	-137%			
%Serviços	30%	273%	202%	273%		62%	237%			



Reconciliação do Ebitda Ajustado (R\$ mil)	2T2020	2T2021	1T2021	2T2021	Var. R\$	1S20	1S21	Var. R\$
Lucro Bruto	831	5.223	4.822	5.223	401	4.726	10.045	5.319
Despesas c/ Vendas, Gerais e Administrativas	(7.953)	(7.090)	(7.671)	(7.090)	582	(14.485)	(14.761)	(276)
Honorários dos Administradores	(422)	(720)	(1.639)	(720)	919	(2.595)	(2.359)	236
Depreciação, Amortização e Realização de Ativos	1.672	1.276	1.296	1.276	(20)	3.378	2.572	(806)
Outras Despesas (Receitas) Operacionais	(7.307)	(9.493)	(19.094)	(9.493)	9.601	(19.845)	(28.587)	(8.742)
<b>Ebitda das Atividades</b>	<b>(13.179)</b>	<b>(10.804)</b>	<b>(22.286)</b>	<b>(10.804)</b>	<b>11.482</b>	<b>(28.821)</b>	<b>(33.090)</b>	<b>(4.269)</b>
Resultado da alienação ou baixa de ativos	762	852	1.869	852	(1.017)	4.151	2.721	(1.430)
Provisões com Processos Judiciais	3.499	(85)	(170)	(85)	85	6.579	(255)	(6.834)
Despesas com ociosidade	2.364	3.115	2.553	3.115	561	4.825	5.668	843
Processo de Reestruturação e Outras Despesas Extraordinárias	3.419	5.831	16.910	5.831	(11.079)	9.285	22.741	13.456
<b>Ebitda Ajustado</b>	<b>(3.135)</b>	<b>(1.091)</b>	<b>(1.124)</b>	<b>(1.091)</b>	<b>34</b>	<b>(3.981)</b>	<b>(2.215)</b>	<b>1.767</b>

Conforme trecho transcrito do relatório das demonstrações 2T2021, publicado na CVM:

*“O EBITDA Ajustado de Produtos no 2T21 aumentou ante o 1T21 e 2T20, principalmente pela melhora da performance nas vendas e das margens. No EBITDA Ajustado de Serviços do 2T21 versus 1T21 e 2T20, a variação é devido a custos a maior incorrido com a gestão do legado.*

*As Despesas não recorrentes do 2T21 referem-se, principalmente a provisões de perdas pela não recuperabilidade de ativos (impairment), atualização de processos contingentes e despesas extraordinárias ligadas a recuperação judicial.*

*O resultado financeiro líquido no 2T21 foi positivo em R\$ 10,3 milhões devido, principalmente, a valorização do Real frente ao Dólar norte americano. O efeito desta variação cambial sobrepõe o valor das despesas financeiras reconhecidas com Ajuste a Valor Presente e atualização de juros sobre a dívida sujeita à Recuperação Judicial, bem como as multas e juros de mora sobre débitos tributários aderidos em parcelamentos.*

*A forte alta da moeda estrangeira nos períodos do 2T20 e 1T21 redundaram em variações cambiais líquidas negativas, que sobrepujaram os demais efeitos financeiros.”*

#### 4.1. Situação da escrituração contábil e fiscal e obrigações acessórias

A Administração Judicial solicita mensalmente ao departamento fiscal do Grupo posição a respeito do cumprimento das obrigações acessórias cabíveis. Formalmente recebemos a informação de que todas as obrigações acessórias (principalmente as estaduais e federais), referentes à competência do mês 06/2021, entregues em 07/2021, foram cumpridas conforme calendário designado pelas autoridades tributárias competentes, conforme documentos recebidos.



#### 4.1.1. Segregação entre Recuperandas e Não Recuperandas

Quando o resultado do período de 2TRI2021 é segregado pela parcela de contribuição das Recuperandas e Não Recuperandas para a formação do resultado do período, vê-se que as controladas que não estão contempladas na recuperação judicial apresentaram lucro de R\$ 97 mil.

As Recuperandas, contudo, apresentam prejuízo de R\$ 40.873 milhões, perfazendo o resultado negativo consolidado de R\$ 40.775 milhões.

**Tabela 16** - Resultado do período segregado em Recuperandas e Não Recuperandas: (em milhares de R\$):

	Recuperandas		Não Recuperandas		Consolidado	
	Milhares de R\$	%	Milhares de R\$	%	Milhares de R\$	%
<b>RECEITA OPERACIONAL LÍQUIDA</b>	<b>38.948</b>	<b>100,00</b>	-	<b>100,00</b>	<b>38.948</b>	<b>100,00</b>
CUSTO DOS PRODUTOS VENDIDOS	(28.903)	-74,21	-	0,00	(28.903)	-74,21
<b>LUCRO BRUTO</b>	<b>10.045</b>	<b>25,79</b>	-	<b>0,00</b>	<b>10.045</b>	<b>25,79</b>
<b>RECEITAS (DESPESAS) OPERACIONAIS</b>	<b>(45.723)</b>	<b>-117,40</b>	<b>15</b>	<b>0,00</b>	<b>(45.708)</b>	<b>-117,36</b>
Com vendas	(4.005)	-10,28	-	0,00	(4.005)	-10,28
Gerais e administrativas	(10.616)	-27,26	(140)	0,00	(10.757)	-27,62
Remuneração dos administradores	(2.359)	-6,06	-	0,00	(2.359)	-6,06
Outras receitas, despesas operacionais líquidas	(28.742)	-73,80	155	0,00	(28.587)	-73,40
Resultado de Equivalência Patrimonial	-	0,00	-	0,00	-	0,00
<b>LUCRO (PREJUÍZO) ANTES DO RESULTADO FINANCEIRO</b>	<b>(35.678)</b>	<b>-91,60</b>	<b>15</b>	<b>0,00</b>	<b>(35.663)</b>	<b>-91,57</b>
<b>RESULTADO FINANCEIRO</b>	<b>(8.048)</b>	<b>-20,66</b>	<b>83</b>	<b>0,00</b>	<b>(7.966)</b>	<b>-20,45</b>
Receitas financeiras	2.023	5,19	-	0,00	2.023	5,19
Despesas financeiras	(16.735)	-42,97	-	0	(16.735)	-42,97
Variação cambial, líquida	6.664	17,11	83	0,00	6.747	17,32
Participação nos Lucros ou (Prejuízos) de Coligadas	-	-	-	0,00	-	0,00
<b>PREJUÍZO ANTES DO IR E DA CSLL</b>	<b>(43.726)</b>	<b>-112,27</b>	<b>97</b>	<b>0,00</b>	<b>(43.629)</b>	<b>-112,02</b>
<b>IMPOSTO DE RENDA E CONTRIBUIÇÃO SOCIAL</b>	<b>2.853</b>	<b>7,33</b>	-	<b>0,00</b>	<b>2.853</b>	<b>7,33</b>
Correntes	(25)	-0,06	-	0,00	(25)	-0,06
Diferidos	2.878	7,39	-	0,00	2.878	7,39
<b>PREJUÍZO DAS OPERAÇÕES CONTINUADAS</b>	<b>(40.873)</b>	<b>-104,94</b>	<b>97</b>	<b>0,00</b>	<b>(40.775)</b>	<b>-104,69</b>
LUCRO (PREJUÍZO) DAS OPERAÇÕES DESCONTINUADAS	-	0,00	-	0,00	-	0,00
<b>PREJUÍZO DO PERÍODO</b>	<b>(40.873)</b>	<b>-104,94</b>	<b>97</b>	<b>0,00</b>	<b>(40.775)</b>	<b>-104,69</b>

## 4.2. Fluxo de caixa: demonstração contábil e instrumento de controle

**Tabela 17** – Demonstrações dos fluxos de caixa – Método indireto (em milhares de R\$)

	2T20	2T21	Δ %
<b>Prejuízo do exercício</b>	<b>(94.474)</b>	<b>(40.775)</b>	<b>-57%</b>
<b>Caixa líquidas das atividades operacionais</b>	<b>5.815</b>	<b>218</b>	<b>-96%</b>
<b>Caixa líquido proveniente das atividades de investimento</b>	<b>2.486</b>	<b>(4.763)</b>	<b>-292%</b>
Títulos e valores mobiliários - conta restrita	1.906	177	-91%
Passivo a Descoberto	-	(4.280)	N.A.
Recursos provenientes de venda de imobilizado	878	232	-74%
Aquisição de Imobilizado	(296)	(819)	177%
Aquisição de Intangível	(2)	(73)	3550%
<b>Caixa líquido utilizado nas atividades de financiamento</b>	<b>3.434</b>	<b>1.850</b>	<b>-46%</b>
Captação de empréstimos e financiamentos	6.907	117.612	1603%
Pagamento de empréstimos e financiamentos	(6.868)	(118.348)	1623%
Aumento de Capital	5.470	3.623	
Debêntures conversíveis em ação	(2.075)	(1.037)	-50%
<b>(Redução) Aumento Líquido De Caixa e Equivalentes De</b>	<b>11.735</b>	<b>(2.694)</b>	<b>-123%</b>
<b>Caixa e Equivalente de Caixa no Início do Exercício</b>	<b>5.834</b>	<b>21.015</b>	<b>260%</b>
<b>Caixa e Equivalente de Caixa no Final do Exercício</b>	<b>17.569</b>	<b>18.321</b>	<b>4%</b>

Em relação ao fluxo de caixa das atividades operacionais, houve geração de caixa de R\$ 218 mil em 2021. No mesmo período em 2020, o caixa das operações consumiu R\$ 5.815 milhões.

As atividades de investimento consumiram caixa no período de 2021 de R\$ 4.763 milhões, e no mesmo período de 2020 geraram caixa R\$ 2.486 milhões. As origens do caixa decorram de recursos provenientes da venda de imobilizado (R\$ 232 mil) e de Títulos e valores mobiliários (R\$ 177 mil), e foram aplicados em Passivos a descoberto (R\$ 4.280 milhões), aquisição de imobilizado (R\$ 819 mil), aquisição de intangível (R\$ 73 mil) em 2021, em 2020 decorram de recursos provenientes do Recursos provenientes de venda de imobilizado (R\$ 878 mil), Títulos e valores mobiliários (R\$ 1.906 milhões) e foram aplicados em aquisição de imobilizado (R\$ 296 mil).

Na tabela abaixo podemos verificar os valores:

**Tabela 18 – Composição do Capital Social**

	Quantidade de ações	Capital Social
	Mil	R\$
<b>Saldo em 31 de dezembro de 2020</b>	<b>26.263</b>	<b>1.893.163</b>
Conversão mandatária de debêntures em ações	422	1.240
Emissão de novas ações	1.793	2.383
<b>Saldo em 30 de junho de 2021</b>	<b>28.478</b>	<b>1.896.786</b>

No período de 2021 as atividades de financiamento geraram um caixa líquido no valor de R\$ 1.850 milhões e no período de 2020 geraram um caixa de R\$3.434 milhões. Em suma, a combinação das três atividades gerou um consumo líquido no caixa de R\$ 2.694 milhões, em 30/06/2021.

Os dados analisados foram extraídos da demonstração dos fluxos de caixa, exigida pelas normas contábeis e legislação societária e divulgada trimestralmente pelo Grupo Lupatech para atender as exigências de divulgações financeiras da CVM e art. 176 da Lei 6.404/76.

#### 4.1.2. Demonstração do Valor Adicionado

O resultado proveniente da demonstração do resultado do exercício mostra, para as entidades de maneira geral, a geração ou deterioração de valor da empresa, do ponto de vista contábil, para seus acionistas. A penúltima linha da demonstração do resultado do exercício é o valor residual após a remuneração de diversos outros agentes que interagiram com o Grupo no sentido de viabilizar suas operações.

Nesse contexto, a utilidade da DVA consiste em elucidar o benefício gerado pelas operações das entidades a outros agentes além dos acionistas. Especificamente, empregados, credores/terceiros e governo. A seguir são apresentados os DVA's comparativas dos períodos (30/06/2021 x 30/06/2020):

**Tabela 19 – Demonstração do Valor Adicionado (em milhares de R\$)**

	30/06/2021	30/06/2020	Δ %
Receitas	63.039	38.438	64%
Insumos adquiridos de terceiros	-67.993	-50.678	34%
<b>Valor Adicionado Bruto</b>	<b>-4.954</b>	<b>-12.240</b>	<b>-60%</b>
Depreciação e Amortização	-2.573	-3.378	-24%
<b>Valor Adicionado Líquido Produzido</b>	<b>-7.527</b>	<b>-15.618</b>	<b>-52%</b>
<b>Valor Adicionado Recebido em Transferência:</b>	<b>33.198</b>	<b>51.684</b>	<b>-36%</b>
Resultado de equivalência patrimonial	0	-322	-100%
Receita financeira	33.198	52.006	-36%
<b>Valor Adicionado Total a Distribuir</b>	<b>25.671</b>	<b>36.066</b>	<b>-29%</b>
<b>Distribuição do Valor Adicionado</b>	<b>25.671</b>	<b>36.066</b>	<b>-29%</b>
<b>Pessoal</b>	<b>15.550</b>	<b>11.140</b>	<b>40%</b>
Remuneração direta	11.558	7.994	45%
Benefícios	3.159	2.145	47%
F.G.T.S.	833	1.001	-17%
<b>Impostos, Taxas e Contribuições</b>	<b>9.512</b>	<b>9.215</b>	<b>3%</b>
Federais	4.816	7.069	-32%
Estaduais	4.584	2.083	120%
Municipais	112	63	78%
<b>Remuneração de Capitais de Terceiros</b>	<b>41.384</b>	<b>110.185</b>	<b>-62%</b>
Juros	41.163	110.033	-63%
Aluguéis	221	152	45%
<b>Remuneração de Capitais Próprios</b>	<b>-40.775</b>	<b>-94.474</b>	<b>-57%</b>
Lucros Retidos / Prejuízo do Período	-40.775	-94.474	-57%
Participações não controladores	0	0	0%

O valor adicionado total a distribuir, passou de R\$ 36.066 milhões para R\$ 25.671 milhões, com redução de 29%, aproximadamente, comparativamente de 30/06/2020 para 30/06/2021, principalmente em razão da redução das receitas financeira (36%), aumento da receita (64%) e aumento dos insumos adquiridos (34%).

O valor adicionado é resultado da soma do valor adicionado líquido produzido pela entidade com o valor adicionado recebido em transferência. Quando a análise do valor é decomposta dessa forma, é possível depreender que a produção de valor, do ponto de vista contábil, da entidade foi negativa em ambos os períodos. Precisamente, a operação da entidade consumiu valor de R\$ 7.527 milhões no 2TRI2021 (consumo de R\$ 15.618 milhões, no 2TRI2020). O restante foi recebido em transferência, principalmente de variações monetárias ativas, evidenciada a DVA da entidade como parte de suas receitas financeiras.

Em relação à distribuição de valor, o mais representativo é para com Capitais de Terceiros, distribuído o valor de R\$ 41.384, no período analisado 2TRI2021 (62% menor do que o 2TRI2020 R\$ 110.185).

#### 4.2. Análise do faturamento – Receita operacional líquida

Ano	Mês	Receita operacional líquida mensal (em R\$)	Relevância em relação à receita líquida (a/c)
2015	Janeiro	30.139.000	46%
2015	Fevereiro	27.651.000	50%
2015	Março	25.423.000	52%
2015	Abril	19.257.000	88%
2015	Mai	25.853.000	57%
2015	Junho	20.824.000	57%
2015	Julho	26.903.000	40%
2015	Agosto	23.494.000	44%
2015	Setembro	18.984.089	56%
2015	Outubro	20.000.821	49%
2015	Novembro	20.084.926	55%
2015	Dezembro	18.657.164	45%
2016	Janeiro	20.084.515	49%
2016	Fevereiro	15.013.374	62%
2016	Março	11.590.112	96%
2016	Abril	10.887.434	72%
2016	Mai	8.678.669	105%
2016	Junho	9.765.857	71%
2016	Julho	11.127.202	54%
2016	Agosto	10.004.783	64%
2016	Setembro	10.262.015	56%
2016	Outubro	9.173.703	51%
2016	Novembro	9.095.974	54%
2016	Dezembro	12.970.966	34%
2017	Janeiro	10.603.662	42%
2017	Fevereiro	8.450.609	56%
2017	Março	12.277.730	42%
2017	Abril	8.430.040	52%
2017	Mai	9.699.172	45%
2017	Junho	10.543.205	48%
2017	Julho	9.156.808	62%
2017	Agosto	7.868.577	45%
2017	Setembro	9.487.165	32%
2017	Outubro	8.217.690	34%
2017	Novembro	8.921.209	29%
2017	Dezembro	8.709.645	31%
2018	Janeiro	8.245.029	30%
2018	Fevereiro	6.243.493	39%
2018	Março	7.796.208	38%
2018	Abril	10.533.618	23%
2018	Mai	9.753.805	27%
2018	Junho	10.103.277	25%
2018	Julho	12.306.429	22%
2018	Agosto	12.961.231	22%
2018	Setembro	12.441.281	20%
2018	Outubro	11.106.368	25%
2018	Novembro	12.053.598	25%
2018	Dezembro	13.008.817	17%
2019	Janeiro	11.020.973	23%
2019	Fevereiro	10.608.336	25%
2019	Março	12.130.649	28%
2019	Abril	12.219.917	21%
2019	Mai	12.024.096	21%
2019	Junho	12.339.566	20%
2019	Julho	12.526.281	19%
2019	Agosto	11.831.128	20%
2019	Setembro	2.272.464	109%
2019	Outubro	4.400.026	60%
2019	Novembro	2.903.801	90%
2019	Dezembro	2.060.614	101%
2020	Janeiro	6.675.490	57%
2020	Fevereiro	3.448.398	71%
2020	Março	4.170.566	52%
2020	Abril	2.653.519	54%
2020	Mai	2.354.556	116%
2020	Junho	1.676.618	129%
2020	Julho	4.475.799	50%
2020	Agosto	4.818.576	56%
2020	Setembro	5.393.399	45%
2020	Outubro	6.055.191	44%
2020	Novembro	5.516.004	48%
2020	Dezembro	7.347.535	71%
2021	Janeiro	4.199.837	66%
2021	Fevereiro	7.892.590	37%
2021	Março	6.989.033	55%
2021	Abril	6.953.030	45%
2021	Mai	5.588.382	59%
2021	Junho	6.979.452	50%
2021	Julho	7.689.619	42%
<b>Média global</b>		<b>10.912.148</b>	<b>46%</b>
<b>Média 2015</b>		<b>23.105.917</b>	<b>52%</b>
<b>Média 2016</b>		<b>11.554.550</b>	<b>62%</b>
<b>Média 2017</b>		<b>9.363.793</b>	<b>43%</b>
<b>Média 2018</b>		<b>10.546.096</b>	<b>25%</b>
<b>Média 2019</b>		<b>8.861.488</b>	<b>29%</b>
<b>Média 2020</b>		<b>4.548.804</b>	<b>60%</b>
<b>Média 2021</b>		<b>6.613.135</b>	<b>49%</b>
<b>Mediana global</b>		<b>9.765.857</b>	<b>32%</b>

#### 4.2.1. Índices de liquidez

As tabelas subsequentes trazem a evolução dos indicadores de liquidez de dezembro de 2014 a julho de 2021. A visualização das séries históricas por meio dos gráficos demonstra a estabilidade da relação entre ativos e passivos.

**Tabela 20 – Evolução dos indicadores financeiros (continua...)**

	dez-14	jan-15	fev-15	mar-15	abr-15	mai-15	jun-15	jul-15	ago-15	set-15	out-15	nov-15	dez-15	jan-16	fev-16	mar-16	abr-16	mai-16	jun-16	jul-16	ago-16	set-16	out-16	nov-16	dez-16	jan-17	fev-17
Liquidez corrente	0,94	0,90	0,89	0,69	0,66	0,63	0,38	0,37	0,37	0,35	0,34	0,33	1,11	1,30	1,01	0,98	0,96	0,90	0,19	0,18	0,18	0,17	0,17	0,17	0,92	0,87	0,86
Liquidez seca	0,67	0,63	0,63	0,49	0,46	0,46	0,27	0,27	0,27	0,26	0,25	0,24	0,84	0,93	0,72	0,75	0,71	0,64	0,13	0,13	0,13	0,11	0,11	0,11	0,60	0,56	0,55

**Tabela 20 (...continuação) – Evolução dos indicadores financeiros (continua...)**

	mar-17	abr-17	mai-17	jun-17	jul-17	ago-17	set-17	out-17	nov-17	dez-17	jan-18	fev-18	mar-18	abr-18	mai-18	jun-18	jul-18	ago-18	set-18	out-18	nov-18	dez-18	jan-19	fev-19	mar-19	abr-19	mai-19
Liquidez corrente	0,84	0,83	0,82	0,80	0,73	0,67	0,70	0,69	0,68	1,06	0,87	1,03	1,17	1,14	1,16	1,13	1,13	1,12	1,09	1,07	1,12	1,11	1,10	1,14	1,12	1,11	1,10
Liquidez seca	0,55	0,55	0,54	0,53	0,46	0,42	0,49	0,49	0,48	0,59	0,60	0,55	0,64	0,61	0,64	0,79	0,80	0,80	0,78	0,76	0,80	0,80	0,80	0,84	0,82	0,81	0,80

**Tabela 20 (...continuação) – Evolução dos indicadores financeiros**

	jun-19	jul-19	ago-19	set-19	out-19	nov-19	dez-19	jan-20	fev-20	mar-20	abr-20	mai-20	jun-20	jul-20	ago-20	set-20	out-20	nov-20	dez-20	jan-21	fev-21	mar-21	abr-21	mai-21	jun-21	jul-21
Liquidez corrente	1,07	1,11	1,11	1,74	1,71	1,69	1,79	1,90	1,94	1,85	1,84	1,77	1,69	1,65	1,64	1,56	1,53	1,35	1,59	1,60	1,57	1,51	1,54	1,58	1,53	1,62
Liquidez seca	0,78	0,82	0,81	1,37	1,33	1,29	1,33	1,40	1,46	1,39	1,38	1,32	1,24	1,20	1,20	1,15	1,13	0,98	1,18	1,13	1,11	1,09	1,09	1,10	1,07	1,06

**Nota:** Liquidez corrente: ativo circulante / passivo circulante; Liquidez seca: (ativo circulante - estoques - despesas antecipadas) / passivo circulante.



**Gráfico 2 – Indicadores de liquidez**

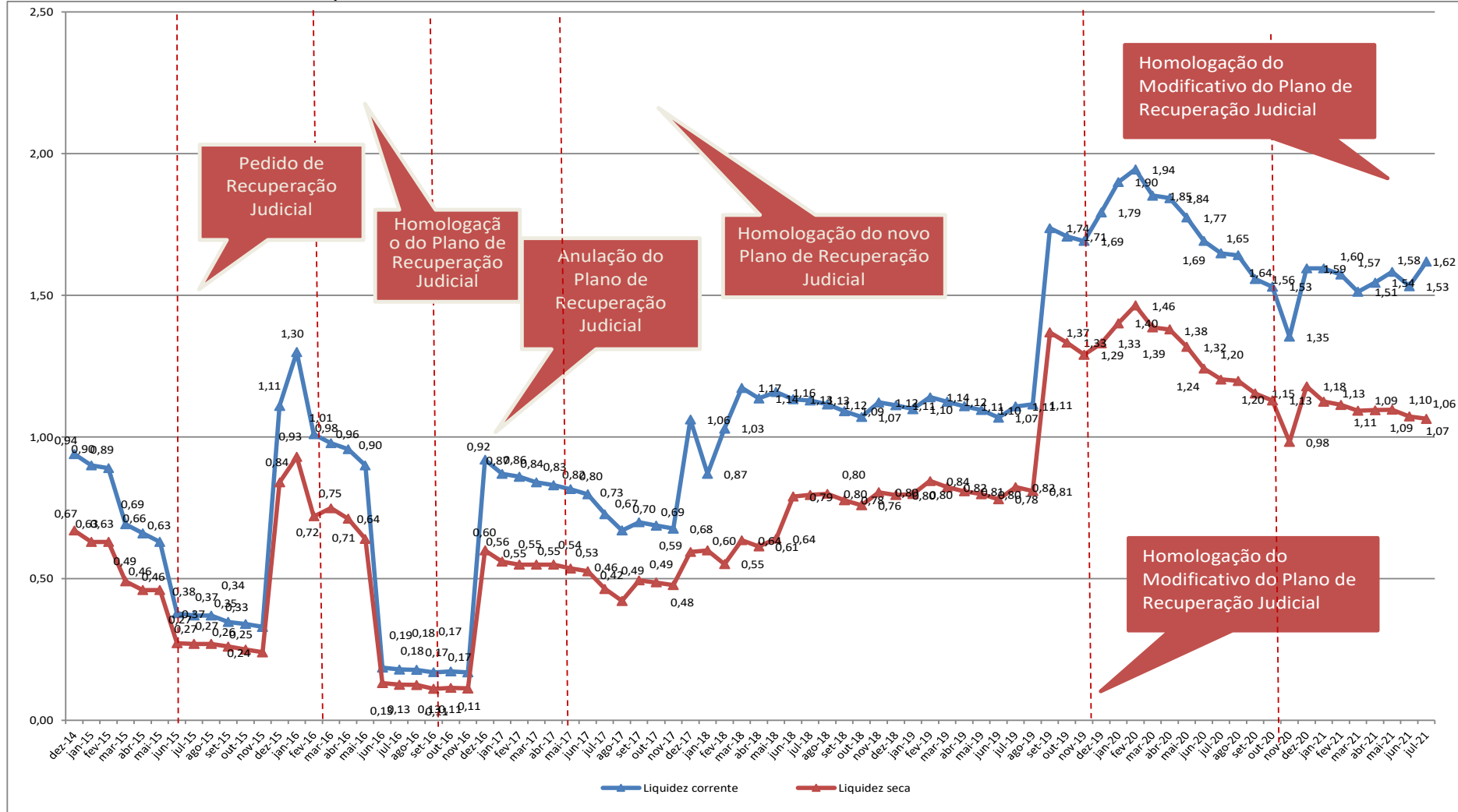



**Gráfico 3 – Liquidez corrente das Recuperandas e Não Recuperandas**

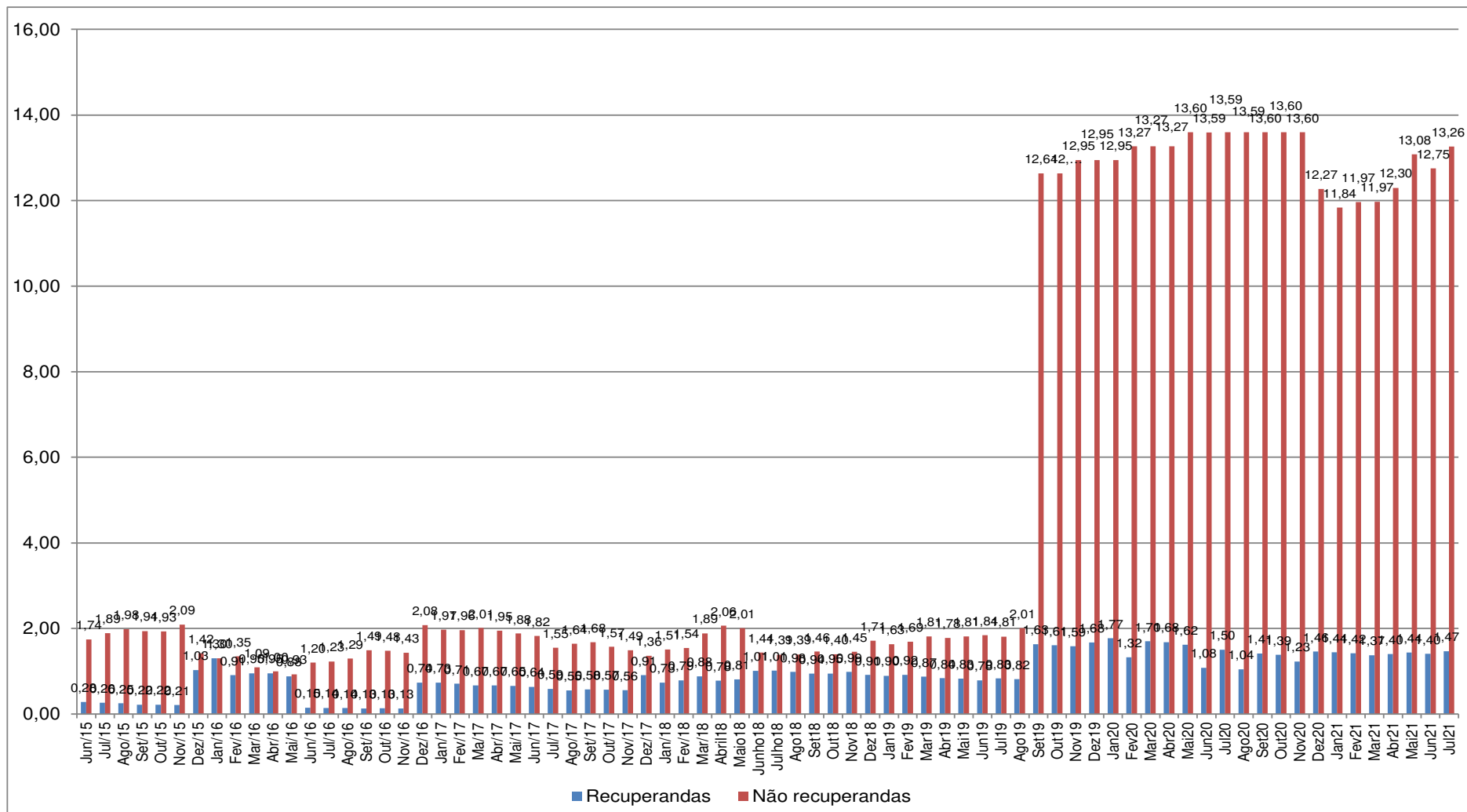



## 5. Endividamento Total

As tabelas subsequentes trazem a evolução dos indicadores de endividamento de dezembro de 2014 a julho de 2021. A visualização das séries históricas por meio dos gráficos demonstra a estabilidade com relação ao endividamento, a partir da homologação do Plano de Recuperação Judicial.

**Tabela 21 – Evolução dos indicadores financeiros (continua...)**

	dez-14	jan-15	fev-15	mar-15	abr-15	mai-15	jun-15	jul-15	ago-15	set-15	out-15	nov-15	dez-15	jan-16	fev-16	mar-16	abr-16	mai-16	jun-16	jul-16	ago-16	set-16	out-16	nov-16	dez-16	jan-17	fev-17
Endividamento geral	0,91	0,92	0,92	0,93	0,94	0,96	1,06	1,07	1,08	1,25	1,27	1,33	0,89	0,81	0,90	0,95	0,98	1,00	1,59	1,62	1,64	1,69	1,72	1,73	0,92	0,94	0,95
Composição do endividamento	31,92%	33,73%	32,25%	38,85%	39,73%	41,30%	65,10%	65,90%	66,80%	66,96%	67,45%	68,52%	29,36%	25,41%	28,07%	29,67%	28,97%	28,01%	82,88%	82,97%	82,32%	82,33%	82,38%	82,78%	29,65%	30,00%	31,29%

**Tabela 21 (...continuação) – Evolução dos indicadores financeiros (continua...)**

	mar-17	abr-17	mai-17	jun-17	jul-17	ago-17	set-17	out-17	nov-17	dez-17	jan-18	fev-18	mar-18	abr-18	mai-18	jun-18	jul-18	ago-18	set-18	out-18	nov-18	dez-18	jan-19	fev-19	mar-19	abr-19	mai-19
Endividamento geral	0,94	0,95	0,96	0,98	0,98	0,99	0,88	0,90	0,90	0,81	0,83	0,81	0,79	0,82	0,82	0,77	0,77	0,78	0,76	0,78	0,77	0,77	0,77	0,78	0,80	0,81	0,82
Composição do endividamento	30,47%	30,62%	31,02%	31,15%	32,12%	32,10%	41,74%	41,19%	41,38%	27,34%	31,78%	28,16%	25,98%	25,82%	25,97%	28,14%	28,99%	29,30%	29,96%	29,87%	29,33%	28,54%	29,87%	30,33%	29,56%	30,09%	29,77%

**Tabela 21 (...continuação) – Evolução dos indicadores financeiros**

	jun-19	jul-19	ago-19	set-19	out-19	nov-19	dez-19	jan-20	fev-20	mar-20	abr-20	mai-20	jun-20	jul-20	ago-20	set-20	out-20	nov-20	dez-20	jan-21	fev-21	mar-21	abr-21	mai-21	jun-21	jul-21
Endividamento geral	0,82	0,82	0,83	0,83	0,83	0,84	1,79	0,79	0,83	0,85	0,87	0,88	0,89	0,89	0,90	0,92	0,93	0,88	0,72	0,72	0,73	0,73	0,72	0,74	0,76	0,76
Composição do endividamento	30,63%	30,98%	29,47%	19,22%	19,38%	19,12%	16,88%	16,03%	15,73%	15,65%	15,27%	15,55%	16,05%	16,54%	16,43%	17,37%	17,47%	19,55%	21,87%	20,65%	20,56%	22,67%	21,60%	20,64%	21,75%	19,16%

**Nota:** Endividamento geral: (passivo circulante + passivo não circulante) / ativo total; Composição do endividamento: passivo circulante / (passivo circulante + passivo não circulante).



**Gráfico 4 – Indicador de endividamento geral**

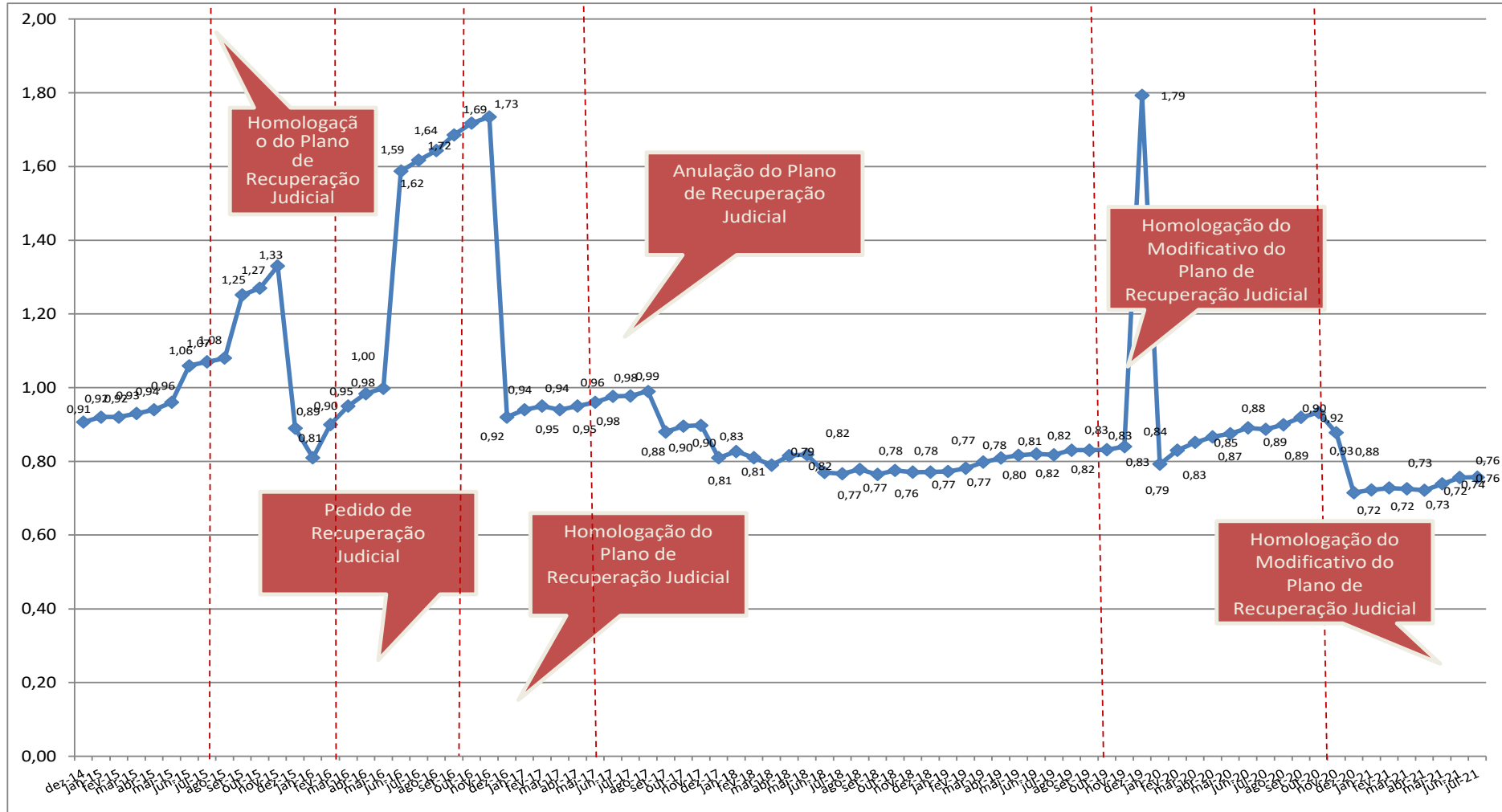



**Gráfico 5 – Endividamento geral das Recuperandas e Não Recuperandas**

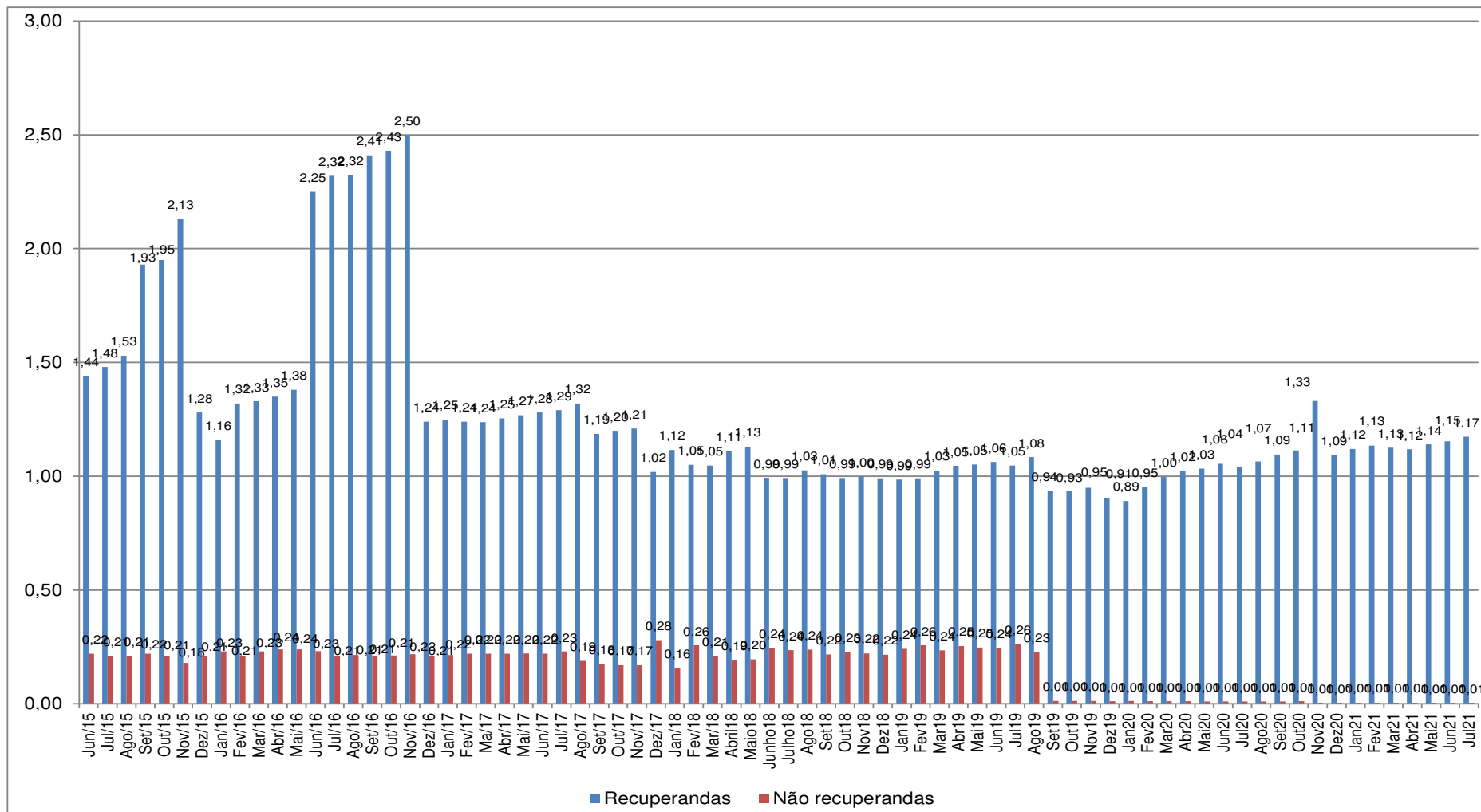

No gráfico 3, que trata da liquidez corrente, vê-se que de junho de 2015 a novembro de 2015 a liquidez corrente das sociedades em recuperação judicial era significativamente inferior ao das sociedades não incluídas na recuperação. Esse cenário foi alterado após a homologação do Plano, que vigeu de dezembro de 2.015 a 27 de junho de 2.016. Neste período, houve equilíbrio entre os indicadores das recuperandas e não recuperandas. No final de junho de 2.016, porém, a anulação do plano resultou, novamente, na discrepância entre os indicadores, que foi mantida até novembro de 2.016. Com a homologação do novo Plano, em dezembro de 2.016, houve sensível melhora nos indicadores de liquidez corrente. No período de dezembro de 2.016 a julho de 2021 o comportamento do índice foi estável com relação às recuperandas. O mesmo comportamento foi observado no indicador de endividamento geral, nas recuperandas, gráfico 5. Em suma, a situação financeira do Grupo melhorou em dezembro de 2.016 e até julho de 2.021 os indicadores foram, em grandes números, estáveis.

A partir do mês de setembro de 2019, o índice de liquidez corrente teve significativo aumento nas empresas não recuperandas por causa da venda da OFS – Lupatech Colômbia.

## **6. Fluxo de caixa: demonstração contábil e instrumento de controle**

A Gestão do Grupo nos enviou o fluxo agregado de entradas e saídas de caixa referente ao mês de julho de 2.021, segregado em “Recuperandas” e “Não Recuperandas”, conforme nossa solicitação.

Esta Administração Judicial entende que a divulgação do fluxo de caixa não traz prejuízos quanto às obrigações perante o órgão regulador das companhias abertas, CVM, pois o resultado do período é ajustado pelo regime de competência. Portanto, o comportamento dos fluxos de caixa isoladamente não determina o desempenho econômico de uma entidade. O relatório do fluxo de caixa consta na sequência:

**Tabela 22 – Fluxo de caixa de julho de 2021 (em R\$)**

Item	jul-21		
	Recuperandas	Não recuperandas	Consolidado
<b>1. Saldo mensal inicial (em R\$)<sup>(a)</sup></b>	<b>18.319.802</b>	-	<b>18.319.802</b>
Saldo em espécie na empresa	-	-	-
Saldos em contas correntes	17.553.044	-	17.553.044
Saldos em aplicações financeiras de liquidez imediata	766.759	-	766.759
<b>2. Entrada (em R\$)<sup>(b)</sup></b>	<b>16.683.136</b>	<b>1.000</b>	<b>16.684.136</b>
Rendimentos de aplicações financeiras	15.260	-	15.260
Recebimentos de clientes:	14.600.232	-	14.600.232
Empréstimos:	1.505.991	-	1.505.991
instituições financeiras	1.505.991	-	1.505.991
partes relacionadas <sup>(c)</sup>	-	-	-
Financiamentos	-	-	-
Aumento de capital	-	-	-
Vendas de ativos:	-	-	-
participações societárias	-	1.000	1.000
imobilizado	-	-	-
intangível	-	-	-
Outras Entradas <sup>(d)</sup>	561.653	-	561.653
<b>3. Saídas (em R\$)<sup>(e)</sup> (3.1 + 3.2 + 3.3+3.4)</b>	<b>29.280.122</b>	-	<b>29.280.122</b>
<b>3.1 Operacionais</b>	<b>29.280.122</b>	-	<b>29.280.122</b>
Pagamentos de salários e benefícios	2.202.505	-	2.202.505
Pagamentos de bônus para funcionários e diretores	-	-	-
Pagamentos de encargos sociais	69.552	-	69.552
Pagamentos de tributos (impostos, contribuições e taxas)	700.798	-	700.798
Pagamentos de fornecedores (serviços e estoques + consumo)	10.144.407	-	10.144.407
Pagamentos de juros:	-	-	-
empréstimos	16.134.219	-	16.134.219
financiamentos	-	-	-
debêntures/bonds	-	-	-
Pagamentos de taxas bancárias e demais encargos vinculados à captação de recursos	28.641	-	28.641
Outros pagamentos concernentes à atividade operacional <sup>(f)</sup>	-	-	-
<b>3.2 Investimento</b>	-	-	-
Pagamentos para aquisição de participações societárias	-	-	-
Pagamentos de fornecedores relacionados à aquisição de ativos imobilizados	-	-	-
Pagamentos de fornecedores relacionados à aquisição de ativos intangíveis	-	-	-
Outros pagamentos concernentes à atividade de investimento <sup>(f)</sup>	-	-	-
<b>3.3 Financiamento</b>	-	-	-
Amortizações de empréstimos	-	-	-
Amortizações de financiamentos	-	-	-
Amortizações de debêntures/bonds	-	-	-
Pagamentos de dividendos	-	-	-
Outros pagamentos concernentes à atividade de financiamento <sup>(f)</sup>	-	-	-
<b>3.4 Plano de Recuperação Judicial<sup>(g)</sup></b>	-	-	-
<b>4. Saldo mensal final (1+2-3)</b>	<b>5.722.816</b>	<b>1.000</b>	<b>5.723.816</b>
Saldo em espécie na empresa	-	-	-
Saldos em contas correntes	4.941.091	1.000	4.942.091
Saldos em aplicações financeiras de liquidez imediata	781.725	-	781.725

Em 30 de junho de 2.021, o saldo final de caixa era de R\$ 18.320.802. O saldo 100 % sob gestão das sociedades em recuperação judicial. O saldo final de caixa e equivalentes no final de julho de 2.021 foi de R\$ 5.723.816 (Saldo 99,99% das recuperandas).

Das entradas, R\$ 1.505.991 decorreram de financiamentos bancárias de curto prazo (9% do total de entradas) e R\$ 14.600.232 decorreram do recebimento de valores de clientes (88% do total de entradas).



As saídas totalizaram R\$ 29.280.122. Desse valor, 100% foram gastos operacionais, representado principalmente pelos pagamentos aos fornecedores, representando 35% do valor, 8% pelos pagamentos de salários e benefícios e 55% foram pagamento de empréstimos e financiamentos.

Em suma, a distribuição relativa das entradas e saídas foi similar ao observado em meses anteriores. Os recursos financeiros têm sido aplicados, basicamente, na retomada/manutenção das operações do Grupo (compra de insumos e salários). Pelos dados observados, não houve qualquer movimentação relevante de caixa gerado ou consumido que não tenha relação com os negócios do Grupo.

Os dois próximos gráficos ilustram o comportamento tanto do caixa consolidado (recuperandas e não recuperandas) como o saldo apenas das sociedades sob recuperação judicial.



**Gráfico 6 – Saldos finais de caixa e equivalentes das recuperandas e não recuperandas (em R\$): janeiro/2016 a julho/2021**

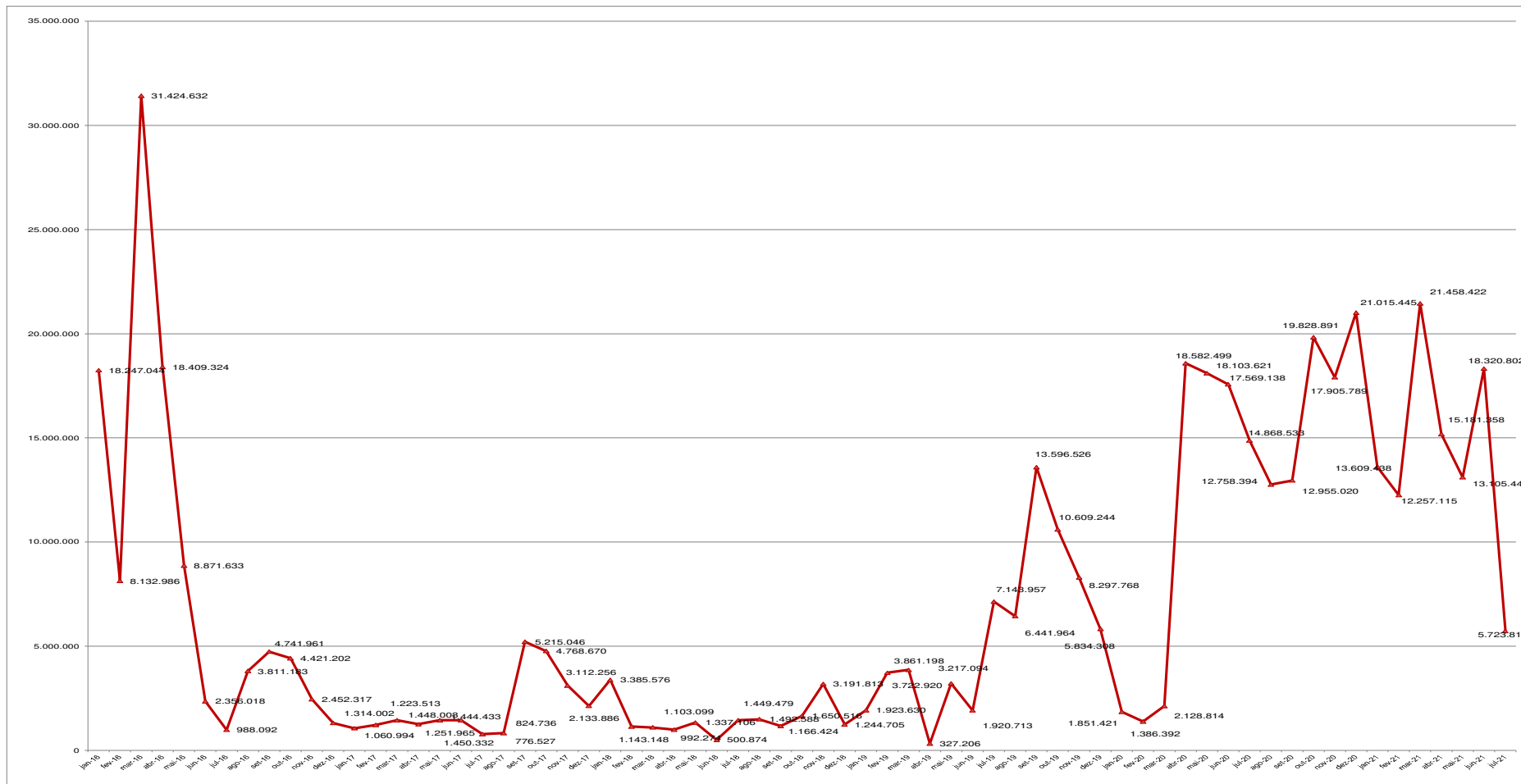



**Gráfico 7 – Saldos finais de caixa e equivalentes apenas das recuperandas (em R\$): janeiro/2016 a julho/2021**

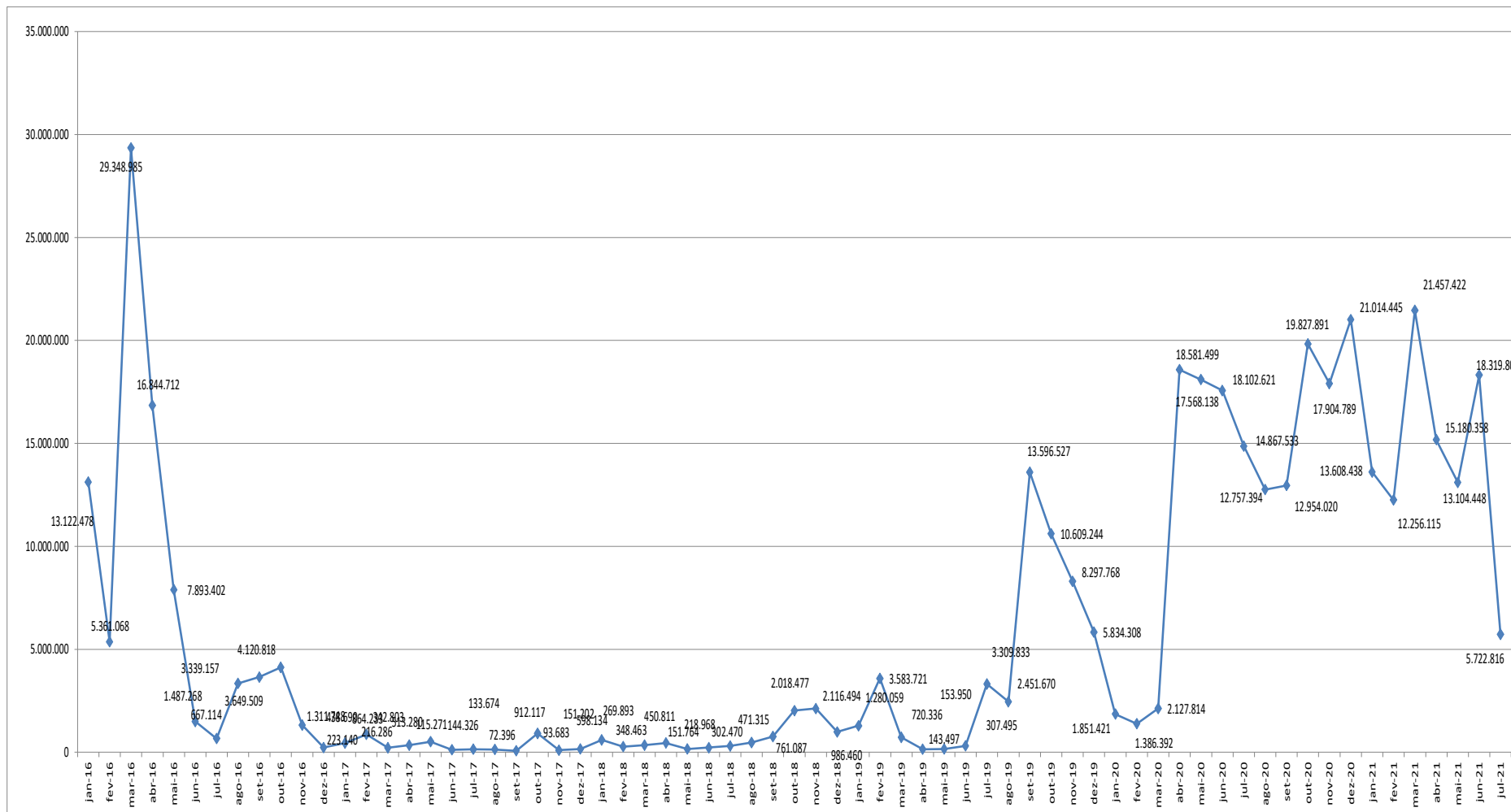



## 6.1. Perspectivas de resultados futuros

A Gestão nos envia apresentações internas que resumem os esforços empreendidos pela área comercial para retomar o nível de atividades das unidades de produtos. Em respeito ao sigilo negocial e estratégias do Grupo, como de costume, não apresentaremos detalhes desses esforços, tampouco detalhes sobre para quais potenciais clientes houve envio de propostas.

Em relação às perspectivas futuras de geração de resultado e caixa, a mais recente informação comercial que recebemos das Recuperandas tem como referência 31 de julho de 2021.

A Recuperanda informou nas Demonstrações Financeiras do 2º Trimestre 2021 sobre os contratos de fornecimento sem obrigação de compra. Conforme trecho abaixo:

*" Carteira de Pedidos*

*Em 30 de junho de 2021, a carteira de pedidos e contratos com obrigação de compra ("Order Backlog") da Companhia no Brasil somou R\$ 31,7 milhões. Na mesma data a Companhia possuía um saldo em contratos de fornecimento de Válvulas e Cabos de Ancoragem, sem obrigação de compra de R\$ 178 milhões (valor atualizado com os respectivos reajustes contratuais). Não estão incluídas nessa cifra licitações vencidas para as quais não foram emitidos os respectivos pedidos."*

**Tabela 23 – Carteira e faturamento: área de produtos (em R\$)**

Unidade	Descrição	jan/21	fev/21	mar/21	abr/21	mai/21	jun/21	jul/21
Valmicro - Veranópolis	Carteira	3.469.738	3.417.322	3.249.209	4.743.407	5.715.060	5.397.804	5.590.534
	Faturamento	1.730.063	1.641.315	2.024.946	1.928.051	1.796.979	2.631.542	1.987.928
Mipel - Veranópolis	Carteira	5.228.160	5.828.453	6.455.507	6.488.216	7.347.558	6.995.372	6.658.902
	Faturamento	1.870.101	2.374.735	2.317.054	2.244.560	2.259.633	3.183.988	2.390.000
MNA/Tecval - Nova Odessa	Carteira	15.087.818	12.602.059	12.269.273	17.230.478	18.439.104	19.310.356	18.403.701
	Faturamento	586.659	3.468.977	2.647.033	2.780.419	1.528.615	1.228.330	2.792.100
Lupatech Liners - Feliz	Carteira	0	0	0	0	0	0	0
	Faturamento	495	392.788	0	0	0	232.905	137.153
Lupatech "Ropes" - São Leopoldo	Carteira	0	0	0	0	0	0	0
	Faturamento	0	0	0	0	0	0	0



## 7. Plano de Recuperação Judicial

No decorrer dos trabalhos, considerando que a relação de credores é dinâmica, na medida em que algumas situações controversas se resolvem, até a consolidação do quadro geral de credores alguns ajustes foram e serão realizados.

Assim, às fls. 30.396/30.430 dos autos da Recuperação Judicial foi apresentado o Quadro Geral de Credores Provisório II, com ajustes.

Quanto ao cumprimento do plano de recuperação judicial e pagamento dos credores trabalhistas, consta o seguinte:

*" Os Créditos Trabalhistas serão pagos a cada Credor Trabalhista dentro do prazo de 1 (um) ano a contar da Homologação Judicial do Plano, na forma das Cláusulas 4.2.1 a 4.2.3..."*

*(...)*

*" Os Créditos Trabalhistas Controvertidos que venham a ser objeto de acordo na Justiça do Trabalho devem ser pagos na forma estabelecida nos respectivos acordos devidamente homologados pela Justiça do Trabalho em decisão definitiva. Em nenhuma hipótese os Créditos Trabalhistas Controvertidos poderão receber tratamento mais benéfico do que aquele dado aos Créditos Trabalhistas Incontrovertidos..."*

Conforme consta dos autos os créditos trabalhistas foram pagos nos termos do plano de recuperação aprovado, itens 4.2.1 a 4.2.3 do plano de recuperação.

A Administradora Judicial consolidou as informações com relação ao pagamento aos credores trabalhistas, conforme consta do quadro geral de credores provisório, considerando a aprovação do aditivo ao plano de recuperação em 28 de agosto de 2020 - fls. 30.717/30.740, mencionado neste relatório e a interpretação adotada pelas recuperandas, no que se refere aos créditos controversos e incontroversos, analisando cada caso.

Com relação ao cumprimento do plano de recuperação judicial, para os credores classe II garantia real, classe III quirografário e classe IV ME e EPP, o prazo para pagamento de R\$ 500,00 iniciais findou-se em 17/03/2018. Contudo,



conforme reuniões com os gestores, para efetuar o pagamento é necessário que o Grupo detenha os dados bancários de tais credores, os quais, em sua maioria, não informaram, como previsto no plano.

Até o período deste RMA, agosto de 2021, a recuperanda efetuou o pagamento da nona parcela aos credores classe III - quirografários e a décima segunda parcela aos credores classe II Garantia Real e classe IV - ME e EPP, como previsto no plano, no fluxo de pagamentos. Já foi paga anteriormente, parcela inicial de R\$500,00 por credor classe III - quirografários e credores classe IV - ME e EPP. Há vários credores que não receberam por falta de informação da conta bancária, como também previsto no plano.

Em 26 de dezembro de 2018, houve reunião do conselho de administração, para deliberar e aprovar a 1ª emissão dos bônus de subscrição, em cumprimento da cláusula 10.2 do plano de recuperação judicial, os quais foram subscritos e estão em custódia no banco Bradesco S/A em nome dos credores.

Abaixo, segue a relação dos credores que receberam a parcela inicial de R\$500,00, conforme plano de recuperação judicial, o valor correspondente à nona parcela (classe III), valor correspondente a décima segunda parcela (classe II e classe IV) e o valor referente aos bônus de subscrição:

#### Quadro 1 – Credores classes II

Nº	Classe	Nome credor/Razão Social	CPF/CNPJ	Moeda	Total Pago	Saldo Remanescente
1	II	BANCO NACIONAL DE DESENVOLVIMENTO ECONÔMICO E SOCIAL	33.657.248/0001-89	BRL	R\$ 24.722.038,12	R\$ 34.880.140,06
1	Total - Classe II (art. 41, II, da LFR): Titulares de créditos com garantia real				R\$ 24.722.038,12	R\$ 34.880.140,06



## Quadro 2 – Credores classes III até o momento pagos (Continua...)

Nº	Classe	Nome credor/Razão Social	CPF/CNPJ	Moeda	Total Pago	Saldo Remanescente
1	III	20 TABELÃO DE NOTAS DA CAPITAL	45.566.502/0001-12	BRL R\$	4.111,65	R\$ 4.111,65
2	III	2GET RECRUTAMENTO ESPECIALIZADO S.A	10.646.584/0001-20	BRL R\$	5.986,65	R\$ 5.986,65
3	III	5 ESTRELAS SPECIAL SERV NORTE NORDESTE SERVIÇOS DE LIMPEZA LTD	11.312.620/0005-06	BRL R\$	49.469,86	R\$ 49.469,86
4	III	5 ESTRELAS SPECIAL SERVICE SUL SUDE	11.312.655/0001-11	BRL R\$	21.766,60	R\$ 21.766,60
5	III	A GERADORA ALUGUEL DE MAQUINAS LTDA	33.845.322/0001-90	BRL R\$	38.420,42	R\$ 38.420,42
6	III	A.L. URBANO E CIA LTDA.	07.110.635/0001-90	BRL R\$	559,17	R\$ 2.000,00
7	III	ABASTECEDORA DE COMBUSTIVEL IBIZA L	68.821.172/0001-60	BRL R\$	1.678,70	R\$ 2.000,00
8	III	ABREU FARIA, GOULART & SANTOS SOCIE	19.912.400/0001-00	BRL R\$	3.379,08	R\$ 3.379,08
9	III	ABS AMERICAS	FORNECEDOR EXTERNO	USD R\$	31.320,00	R\$ 31.320,00
10	III	ACEFER FERRAMENTAS E TINTAS LTDA	69.144.806/0001-50	BRL R\$	3.280,70	R\$ 3.280,70
11	III	ACL METAIS LTDA.	01.858.634/0001-42	BRL R\$	7.950,00	R\$ 7.950,00
12	III	AÇOMETAL PRODUTOS SIDERURGICOS LTDA	91.720.904/0001-47	BRL R\$	22.501,75	R\$ 17.001,75
13	III	ACONOVA IND E COM DE METAIS LTDA.	11.337.095/0001-50	BRL R\$	23.841,57	R\$ 23.841,57
14	III	ACOS ITAMARATI COM E DIST LTDA	52.871.407/0001-98	BRL R\$	30.027,81	R\$ 30.027,81
15	III	AÇOS TORRES COMERCIAL E DISTRIBUI. LTDA	07.171.871/0001-17	BRL R\$	4.793,99	R\$ 4.793,99
16	III	ACOTUBO INDUSTRIA E COMERCIO LTDA	43.919.968/0001-29	BRL R\$	72.159,96	R\$ 72.159,96
17	III	ACROS AUTOMACAO INDUSTRIAL LTDA	96.277.934/0001-44	BRL R\$	3.357,18	R\$ 3.357,18
18	III	ACT - SISTEMAS HIDRAULICOS LTDA	55.945.653/0001-35	BRL R\$	14.040,77	R\$ 14.040,77
19	III	AES SUL DIST.GAUCHA DE ENERGIA S/A	02.016.440/0001-62	BRL R\$	26.533,68	R\$ 26.533,68
20	III	AGAPRINT INDUSTRIAL COMERCIAL LTDA	18.204.610/0021-16	BRL R\$	2.437,50	R\$ 2.437,50
21	III	AGASUS INFORMATICA LTDA	04.212.396/0001-91	BRL R\$	2.141,25	R\$ 2.141,25
22	III	AIR LIQUIDE BRASIL LTDA	00.331.788/0055-01	BRL R\$	2.305,77	R\$ 2.305,77
23	III	AKZO NOBEL LTDA	60.561.719/0059-40	BRL R\$	2.905,82	R\$ 2.905,82
24	III	ALBERTO CAMPOS SILVA	236.168.738-00	BRL R\$	883,60	R\$ 2.000,00
25	III	ALCIVAN ANTONIO DE MORAIS FILHO	11.645.786/0001-10	BRL R\$	19.705,33	R\$ 19.705,33
26	III	ALFASEG VIGILANCIA E SEGURANCA LTDA	06.029.385/0001-04	BRL R\$	9.210,68	R\$ 9.210,68
27	III	ALGAR MULTIMIDIA S/A	04.622.116/0001-13	BRL R\$	3.780,06	R\$ 3.780,06
28	III	ALMAQ MÁQUINAS E FERRAMENTAS LTDA	45.273.471/0001-01	BRL R\$	4.375,00	R\$ 4.375,00
29	III	ALUFEAL COMERCIO E TRANSPORTES LTDA	00.447.910/0001-17	BRL R\$	1.850,00	R\$ 2.000,00
30	III	ALVES, BARRETO COM E CONSTRUÇÕES LT	13.004.833/0001-72	BRL R\$	1.485,42	R\$ 2.000,00
31	III	AMBITEC LTDA.	00.679.427/0002-49	BRL R\$	1.994,98	R\$ 2.000,00
32	III	AMERICAN BUREAU OF SHIPPING	33.176.249/0004-54	BRL R\$	135.181,42	R\$ 129.388,22
33	III	AMPLA-COMPANHIA DE ELETRICIDADE DO	33.050.071/0001-58	BRL R\$	63.668,61	R\$ 63.668,61
34	III	ANBIMA - ASSOC.BRAS.DAS ENTID. DOS	34.271.171/0007-62	BRL R\$	5.400,00	R\$ 5.400,00
35	III	API - AMERICAN PETROLEUM INSTITUTE	FORNECEDOR EXTERNO	USD R\$	4.250,00	R\$ 4.250,00
36	III	APLIQUIM EQUIPAMENTOS E PRODUTOS QU	54.097.159/0002-86	BRL R\$	40.075,24	R\$ 40.075,24
37	III	ARAFORTE TRANSPORTES E SERVIÇOS LTD	32.885.816/0001-36	BRL R\$	16.789,99	R\$ 16.789,99
38	III	ARGO SEGUROS BRASIL S A	14.868.712/0001-31	BRL R\$	899,71	R\$ 2.000,00
39	III	ARINOX COMERCIAL LTDA	03.025.815/0001-13	BRL R\$	121.769,78	R\$ 116.056,38
40	III	ARWI REPRESENTAÇÕES COMERCIAIS LTDA	90.364.563/0001-51	BRL R\$	32.560,39	R\$ 32.560,39
41	III	ASA ASSESSORIA DE COMERCIO EXTERIOR	00.147.913/0001-35	BRL R\$	29.726,06	R\$ 24.226,06
42	III	ASIA SHIPPING TRANSP.INTERNACIONAIS	01.137.526/0001-80	BRL R\$	1.329,73	R\$ 2.000,00
43	III	ASS.BRASILEIRA COMP.ABERTAS ABRASCA	43.218.569/0001-30	BRL R\$	6.420,00	R\$ 6.420,00
44	III	ASSAHI MAQUINAS E EQUIPAMENTOS LTDA	48.911.028/0001-07	BRL R\$	2.117,96	R\$ 2.117,96
45	III	ASSEMBLEIAS ONLINE SERV.E INFO.LTDA	09.201.392/0001-21	BRL R\$	1.270,28	R\$ 2.000,00
46	III	ASSOC BRAS DA IND DE MAQ E QUIP	46.390.209/0001-00	BRL R\$	19.696,18	R\$ 14.196,18
47	III	ASSOC. BRASILE. DE MANUT. - ABRAMAN	28.718.393/0001-92	BRL R\$	940,00	R\$ 2.000,00
48	III	ASSOC.EMP.DA ZONA ESP.DE NEG. AZEN	07.801.513/0001-40	BRL R\$	1.120,00	R\$ 2.000,00
49	III	ASSOCIAÇÃO BRAS.DOS PROD.IND.DE PET	09.053.328/0001-40	BRL R\$	2.834,00	R\$ 2.834,00
50	III	ASSOCIAÇÃO DESPORTIVA MNA	47.770.508/0001-32	BRL R\$	940,00	R\$ 2.000,00
51	III	ASSOCIAÇÃO DOS TAXEIROS DE POJUCA	16.130.759/0001-29	BRL R\$	4.562,85	R\$ 4.562,85
52	III	ASSOCIAÇÃO DR BARTHOLOMEU TACCHINI	87.547.444/0001-20	BRL R\$	33.425,12	R\$ 33.425,12
53	III	ASTM ACESSORIOS, SERV.TEC.METAL LTDA	63.034.847/0001-07	BRL R\$	50.319,36	R\$ 49.819,36
54	III	AUTO POSTO BOA VISTA LTDA	01.844.150/0001-44	BRL R\$	50.001,05	R\$ 50.001,05
55	III	AUTO POSTO DONA CIDA LTDA	56.728.637/0001-53	BRL R\$	9.999,45	R\$ 9.999,45
56	III	AUTO POSTO TREVÓ LTDA	12.844.510/0001-24	BRL R\$	8.829,91	R\$ 8.829,91
57	III	BALASKA EQUIP IND E COM LTDA	65.555.146/0006-53	BRL R\$	8.274,48	R\$ 8.274,48
58	III	BANCO BRADESCO CARTÕES S.A.	60.746.948/0001-12	BRL R\$	249.150,48	R\$ 241.786,44
59	III	BANCO BRADESCO S.A.	60.746.948/0001-12	BRL R\$	12.804.148,01	R\$ 12.424.729,83
60	III	BANCO ITAU BBA S.A.	17.298.092/0001-30	BRL R\$	14.434,32	R\$ 14.434,32
61	III	BANCO SANTANDER S.A	90.400.888/0001-42	BRL R\$	13.447,85	R\$ 13.447,85
62	III	BANK OF AMERICA MERRILL LYNCH	62.073.200/0001-21	BRL R\$	8.085.892,00	R\$ 7.852.147,24
63	III	BANRISUL ARMAZENS GERAIS S/A	92.721.232/0001-57	BRL R\$	54.012,18	R\$ 48.512,18
64	III	BASSETI IND.E COM.DE INFORMATICA LT	09.190.368/0001-34	BRL R\$	2.148,00	R\$ 2.148,00
65	III	BBTUR VIAGENS E TURISMO LTDA	28.152.684/0005-90	BRL R\$	408.176,82	R\$ 404.481,06
66	III	BDS CONFECÇÕES LTDA (FASA)	84.512.037/0001-99	BRL R\$	64.292,00	R\$ 58.792,00
67	III	BERENICE GILDA RIVEROS ZAMBRANO	227.212.235-34	BRL R\$	2.444,52	R\$ 2.444,52
68	III	BLASER SWISSLUBE DO BRASIL LTDA	04.377.382/0001-28	BRL R\$	24.693,59	R\$ 24.693,59
69	III	BLINDA INDUSTRIA E COMERCIO LTDA	00.142.341/0001-00	BRL R\$	20.342,92	R\$ 20.342,92
70	III	BLUECIELO DO BRASIL SOL.DE GERENCIAMENTO	01.919.256/0001-60	BRL R\$	3.765,66	R\$ 3.765,66
71	III	BM&F BOVESPA S.A. BOLSA DE VALORES,	09.346.601/0001-25	BRL R\$	45.711,13	R\$ 45.711,13
72	III	BNDESPAR	00.383.281/0001-09	BRL R\$	34.492.082,51	R\$ 33.472.619,67
73	III	BOA VISTA SERVIÇOS S.A (EQUIFAX)	11.725.176/0001-27	BRL R\$	3.253,79	R\$ 3.253,79
74	III	BR SUPPLY COM.E DIST.DE SUPRIMENTOS LTDA	09.216.620/0001-37	BRL R\$	40.104,34	R\$ 40.104,34
75	III	BRASIF S/A EXPORTAÇÃO IMPORTAÇÃO	52.226.073/0001-08	BRL R\$	2.822,25	R\$ 2.822,25
76	III	BRASIL TELECOM COMUNICACAO MULTIMID	02.041.460/0001-93	BRL R\$	2.414,91	R\$ 2.414,91
77	III	BRASIL TELECOM S.A.	76.535.764/0002-24	BRL R\$	1.419,01	R\$ 2.000,00
78	III	BRASILMAXI LOGISTICA LTDA	59.530.832/0001-62	BRL R\$	9.876,62	R\$ 9.876,62
79	III	BRASITEST LTDA	48.762.942/0008-00	BRL R\$	17.903,28	R\$ 17.903,28
80	III	BRINDES TIP LTDA	57.008.138/0001-54	BRL R\$	6.562,93	R\$ 6.562,93
81	III	BROADSPAN CAPITAL LLC	FORNECEDOR EXTERNO	BRL R\$	286.458,33	R\$ 286.458,33
82	III	BRUMAKE COMERCIAL E SERVIÇOS LTDA	01.971.570/0001-91	USD R\$	2.251,76	R\$ 2.251,76
83	III	BSM ENGENHARIA S.A.	34.078.154/0010-09	BRL R\$	118.290,67	R\$ 112.598,01
84	III	BT LATAM BRASIL LTDA	74.280.256/0001-36	BRL R\$	56.466,67	R\$ 56.466,67
85	III	BUREAU VERITAS DO BRA.SOC CLAS E CE	33.177.148/0022-80	BRL R\$	1.654,56	R\$ 2.000,00
86	III	C MARINHO LUBRIFICANTES LTDA	18.216.530/0004-80	BRL R\$	16.673,62	R\$ 16.673,62
87	III	CÂMARA DE IND.E COM.E SERV.DE CAXIAS-CIC	88.619.747/0001-73	BRL R\$	2.141,27	R\$ 2.141,27
88	III	CANETTI TRANSPORTES LTDA	11.435.511/0002-33	BRL R\$	9.706,79	R\$ 9.706,79



**Quadro 2 – Credores classes III até o momento pagos (Continua...)**

Nº	Classe	Nome credor/Razão Social	CPF/CNPJ	Moeda	Total Pago	Saldo Remanescente
89	III	CARBINOX INDUSTRIA E COMERCIO LTDA	53.261.533/0001-93	BRL R\$	31.217,56	R\$ 31.217,56
90	III	CARBOFLEX PROD.E SERVICOS ESPECIAIS	16.180.770/0008-70	BRL R\$	8.530,00	R\$ 8.530,00
91	III	CARGOLOG SOLUCOES LOGISTICAS LTDA	04.502.802/0001-50	BRL R\$	2.822,29	R\$ 2.822,29
92	III	CARLOS AUGUSTO ZULIANI SANTOS	752.428.007-63	BRL R\$	1.388,42	R\$ 2.000,00
93	III	CARMAK REVENDA E LOCAÇAO DE MAQ.	94.534.237/0001-04	BRL R\$	1.748,70	R\$ 2.000,00
94	III	CARPETAO DECORACOES LTDA	38.814.091/0005-03	BRL R\$	220,00	R\$ 2.000,00
95	III	CASA DAS CORRENTES LTDA	92.690.478/0003-70	BRL R\$	1.173,71	R\$ 2.000,00
96	III	CASA DOS LUBRIFICANTES LTDA	02.004.602/0001-42	BRL R\$	7.380,00	R\$ 7.380,00
97	III	CAVALO MARINHO COMBUSTIVEIS LTDA	02.078.557/0001-70	BRL R\$	2.211,28	R\$ 2.211,28
98	III	CAVALO MARINHO LUBRIFICANTES LTDA	05.125.217/0001-41	BRL R\$	22.016,36	R\$ 22.016,36
99	III	CKK AUTOMACAO LTDA	66.087.131/0004-09	BRL R\$	3.285,00	R\$ 3.285,00
100	III	CELMAR COME E IMPORT. LIMITADA	61.936.522/0005-18	BRL R\$	1.728,00	R\$ 2.000,00
101	III	CELSE PASCHOAL	061.820.178-56	BRL R\$	11.825,00	R\$ 11.825,00
102	III	CELVI - REVESTIMENTOS GALVANOTECN.L	91.417.345/0001-09	BRL R\$	137.795,17	R\$ 131.985,83
103	III	CENTRAL DE AR COMPRIMIDO LTDA	39.346.283/0001-63	BRL R\$	4.659,23	R\$ 4.659,23
104	III	CENTRO DE ATIVIDADES EURICO DE AGUI	03.810.480/0009-00	BRL R\$	827,53	R\$ 2.000,00
105	III	CENTRO DE INTEGRAC.EMPRESA ESCOLA D	92.954.957/0001-95	BRL R\$	1.097,70	R\$ 2.000,00
106	III	CERRO F ADM DE BENS E PARTICIP LTDA	13.667.882/0001-95	BRL R\$	891.908,59	R\$ 891.908,59
107	III	CHANQUINI TECNOLOGIA EM ABRASIVOS, EPI'S	57.028.615/0003-05	BRL R\$	2.768,41	R\$ 2.768,41
108	III	CHEIM TRANSPORTES S/A	27.181.320/0045-62	BRL R\$	15.005,75	R\$ 15.005,75
109	III	CHEM-TREND IND E COM DE PROD QUIM L	55.531.925/0001-50	BRL R\$	1.963,76	R\$ 2.000,00
110	III	CHROMAX INDUSTRIA E COMERCIO LTDA	29.336.393/0001-90	BRL R\$	3.250,00	R\$ 3.250,00
111	III	CIA DISTRIBUIDORA DE MOTORES CUMMIN	60.509.155/0001-80	BRL R\$	7.473,20	R\$ 1.973,20
112	III	CILGASTEC INDUSTRIA,IMPORTACAO E EX	09.078.347/0001-21	BRL R\$	11.817,92	R\$ 11.817,92
113	III	CIRNE PNEUS COM.E SERVS.LTDA	35.304.542/0004-85	BRL R\$	2.950,00	R\$ 2.950,00
114	III	CISARENTAL ADM. DE BENS LTDA	19.409.573/0001-00	BRL R\$	191.357,05	R\$ 185.272,73
115	III	CLARO S.A	40.432.544/0001-47	BRL R\$	145.864,33	R\$ 140.074,83
116	III	CLEBER DUQUE RAMOS	13.514.772/0001-93	BRL R\$	6.475,56	R\$ 975,56
117	III	CLK SERVICOS NAVAIS S.A.	14.140.880/0002-97	BRL R\$	4.988,76	R\$ 4.988,76
118	III	CLODOALDO PRAJO ACO INOX	03.631.507/0001-31	BRL R\$	4.910,00	R\$ 4.910,00
119	III	CLOVES DANTAS SANTOS	199.340.925-49	BRL R\$	47.771,61	R\$ 42.271,61
120	III	CMA CGM DO BRASIL AGENCIA MARITIMA	05.951.386/0001-30	BRL R\$	3.645,00	R\$ 3.645,00
121	III	CND REVESTIMENTOS INDUSTRIAIS LTDA	05.555.492/0001-03	BRL R\$	18.035,54	R\$ 18.035,54
122	III	COESTER AUTOMACAO S.A	88.000.955/0001-90	BRL R\$	26.618,12	R\$ 21.118,12
123	III	COM. DE PRODUTOS DE PETROLEO CATU L	08.172.020/0001-51	BRL R\$	2.981,84	R\$ 2.981,84
124	III	COMABE AUTOMACAO DE ESCRITORIOS LTDA	87.551.867/0001-13	BRL R\$	3.077,50	R\$ 3.077,50
125	III	COMERCIAL ELETRICA DW CURITIBA	05.381.281/0001-93	BRL R\$	3.131,34	R\$ 3.131,34
126	III	COMERCIO DE PETROLEO R S SILVA LTDA	13.712.435/0004-53	BRL R\$	4.594,74	R\$ 4.594,74
127	III	COMISSAO VALORES MOBILIARIOS	29.507.878/0001-08	BRL R\$	3.062,75	R\$ 3.062,75
128	III	COMPANHIA DE ELET.E DO EST. DA BA	15.139.629/0001-94	BRL R\$	34.079,66	R\$ 34.079,66
129	III	COMPANHIA DE LOCACAO DAS AMERICAS	10.215.988/0001-60	BRL R\$	116.184,67	R\$ 116.184,67
130	III	COMPANHIA DE SANEAMENTO DE SERGIPE	13.018.171/0001-90	BRL R\$	6.773,84	R\$ 6.773,84
131	III	COMPANHIA PAULISTA DE FORÇA E LUZ	33.050.196/0001-88	BRL R\$	41.214,02	R\$ 105.579,70
132	III	COMPANHIA PIRATINGA DE FORÇA E LUZ	04.172.213/0001-51	BRL R\$	2.224,69	R\$ 2.224,69
133	III	COMPANHIA RIOGRANDENSE DE SANEAME.C	92.802.784/0001-90	BRL R\$	2.071,48	R\$ 2.071,48
134	III	CONFEROL-COML. DE FERR E PROD. IND.	02.435.456/0001-00	BRL R\$	22.298,20	R\$ 22.298,20
135	III	CONFIANCA MUDANÇAS E TRANSPORTES LT	07.223.878/0041-22	BRL R\$	67.471,68	R\$ 61.971,68
136	III	CONSELHO REG. ENG. ARO. E AGR. EST. SP	60.985.017/0001-77	BRL R\$	3.157,48	R\$ 3.157,48
137	III	CONSELHO REG. ENG.E AGRON. DO RN -	08.025.934/0001-90	BRL R\$	3.709,17	R\$ 3.709,17
138	III	CONSELHO REGIONAL DE ENG. ARO E AGR	27.055.235/0001-37	BRL R\$	1.217,54	R\$ 2.000,00
139	III	CONSELHO REGIONAL DE ENGENHARIA E A	13.136.890/0001-05	BRL R\$	2.854,93	R\$ 2.854,93
140	III	CONSELHO REGIONAL ENG. AGRONOMIA SERGIPE	34.260.596/0001-80	BRL R\$	1.146,26	R\$ 2.000,00
141	III	CONSERVADORA LUSO BRASILEIRA S.A CO	33.104.423/0001-00	BRL R\$	29.805,16	R\$ 29.805,16
142	III	CONSULTORA FENIX FORNECEDOR EXTERNO		BRL R\$	3.567,22	R\$ 3.567,22
143	III	CONTINENTAL FERRAM E EQUIP. LTDA.	01.625.708/0001-09	BRL R\$	1.857,35	R\$ 2.000,00
144	III	COOP DOS TRANSP DE CARGAS DE URUGUA	03.640.015/0001-02	BRL R\$	16.498,73	R\$ 16.498,73
145	III	COOPERATIVA DOS CONDUTORES AUTON DE	48.549.331/0001-01	BRL R\$	5.892,16	R\$ 392,16
146	III	COOPERATIVA DOS PROFISSIONAIS MARIT	05.352.454/0001-45	BRL R\$	6.402,38	R\$ 6.402,38
147	III	COPYMASTER COMERCIAL LTDA.	58.532.623/0001-95	BRL R\$	2.968,40	R\$ 2.968,40
148	III	COSCO BRASIL S/A - SÃO PAULO	02.502.234/0002-43	BRL R\$	13.650,00	R\$ 13.650,00
149	III	COSCO BRASIL S/A - SÃO PAULO.	02.502.234/0001-62	BRL R\$	2.827,50	R\$ 2.827,50
150	III	COTEMA COM.E TEC.DE MAQUINAS LTDA	43.141.431/0001-80	BRL R\$	22.114,68	R\$ 16.614,68
151	III	COTIMA COM. TINTAS DE MACAE LTDA	27.017.797/0001-96	BRL R\$	25.023,88	R\$ 19.523,88
152	III	CPFL COMERCIALIZACAO BRASIL SA	04.973.790/0001-42	USD R\$	106.175,36	R\$ 106.175,36
153	III	CREA-CONSELHO REGIONAL DE ENGENHARI	15.233.026/0001-57	BRL R\$	3.868,51	R\$ 3.868,51
154	III	CRUZAÇO FUNDAÇÃO E MECANICA LTDA.	62.249.248/0001-48	BRL R\$	4.088,60	R\$ 4.088,60
155	III	CST LATINOAMERICA COM.PROD.ELETRICO	05.800.138/0001-99	BRL R\$	6.244,88	R\$ 6.244,88
156	III	CTBC MULTIMIDIA DATA NET S/A	04.622.116/0011-95	BRL R\$	18.264,83	R\$ 18.264,83
157	III	DAIANE DA SILVA FIALHO	008.197.380-26	BRL R\$	1.000,00	R\$ 2.000,00
158	III	DALTEC INSTRUMENTOS DE MEDICAO LTDA	07.248.574/0001-22	BRL R\$	1.894,35	R\$ 2.000,00
159	III	DANA INDUSTRIAS LTDA	00.253.137/0004-09	BRL R\$	5.685,10	R\$ 5.685,10
160	III	DATABRAS INFORMATICA LTDA	29.771.961/0001-81	BRL R\$	24.969,29	R\$ 24.969,29
161	III	DC AR IMP EXP IND COM MANU REPR LTD	04.815.313/0001-59	BRL R\$	7.000,00	R\$ 7.000,00
162	III	DC LOGISTICS BRASIL LTDA	74.182.593/0001-90	BRL R\$	6.790,20	R\$ 1.290,20
163	III	DELL COMPUTADORES DO BRASIL LTDA	72.381.189/0001-10	BRL R\$	11.514,28	R\$ 11.514,28
164	III	DELOITTE TOU TOHM AUD INDEP	49.928.567/0010-02	BRL R\$	12.600,25	R\$ 12.600,25
165	III	DENMAR LOGISTICA E TRANSP. LTDA	07.805.442/0001-54	BRL R\$	222.676,60	R\$ 197.329,57
166	III	DEPARTAMENTO DE TRANSITO EST RJ	30.295.513/0001-38	BRL R\$	1.164,03	R\$ 2.000,00
167	III	DEPARTAMENTO ESTADUAL DE TRANSITO	13.195.920/0001-54	BRL R\$	20.610,34	R\$ 20.610,34
168	III	DEPARTAMENTO ESTADUAL DE TRANSITO D	01.560.393/0001-50	BRL R\$	4.466,25	R\$ 4.466,25
169	III	DEPARTAMENTO ESTADUAL DE TRASITO DO	28.162.105/0001-66	BRL R\$	6.608,49	R\$ 6.608,49
170	III	DET NORSK VERITAS CERTIFICADORA LTDA	00.603.542/0001-59	BRL R\$	6.088,90	R\$ 6.088,90
171	III	DIPEL PECAS E SERVICOS LTDA	60.140.720/0001-84	BRL R\$	3.646,28	R\$ 3.646,28
172	III	DISPAPEL MATS E EQUIPS P/EMB.LTDA	88.583.307/0001-03	BRL R\$	1.748,62	R\$ 2.000,00
173	III	DISTRIBUIDORA CAVALO MARINHO LTDA	01.705.138/0002-30	BRL R\$	8.911,89	R\$ 8.911,89
174	III	DRAGER SAFETY DO BRASIL EQ.DE SEGUR	07.857.433/0001-07	BRL R\$	139,90	R\$ 2.000,00
175	III	DURAZZO & CIA.LTDA	61.190.120/0001-93	BRL R\$	2.686,50	R\$ 2.686,50
176	III	DURUM DO BRASIL IMP.COM E EXP.LTDA	01.272.875/0001-05	BRL R\$	2.752,05	R\$ 2.752,05



## Quadro 2 – Credores classes III até o momento pagos (Continua...)

Nº	Classe	Nome credor/Razão Social	CPF/CNPJ	Moeda	Total Pago	Saldo Remanescente
177	III	ECEL - ELETRO COML ERGON LTDA	86.750.015/0001-92	BRL R\$	28,52	R\$ 2.000,00
178	III	ECOLOGIKA AMBIENTAL TRANPORTE E LOC	12.483.353/0001-79	BRL R\$	90.815,26	R\$ 80.167,34
179	III	EDILENE HADAD TOMAS BARBA	122.519.228-57	BRL R\$	5.404,64	R\$ 5.404,64
180	III	EDWARDS VÁCUO LTDA	43.457.290/0001-00	BRL R\$	5.423,51	R\$ 76,49
181	III	EFITRANS TRANSPORTES LTDA	00.650.831/0005-32	BRL R\$	10.504,39	R\$ 10.504,39
182	III	EIDT CIRIEX COM E IND DE DIST ELEV LTDA	94.928.959/0001-35	BRL R\$	4.062,99	R\$ 4.062,99
183	III	ELETRO TECNICA INTERLAGOS IND.E COM	08.222.085/0001-64	BRL R\$	9.012,57	R\$ 3.512,57
184	III	ELETRO TECNICA TSUKAMOTO LTDA	57.093.544/0001-62	BRL R\$	452,00	R\$ 2.000,00
185	III	EMBACOL EMBALAGENS LTDA.	67.589.689/0001-02	BRL R\$	7.850,00	R\$ 2.350,00
186	III	EMBASA-EMP.BAIANA DE ÁGUAS E SANEA.	13.504.675/0001-10	BRL R\$	13.721,49	R\$ 8.221,49
187	III	EMERSON PROCESS MANAGEMENT LTDA	43.213.776/0001-00	BRL R\$	50.625,52	R\$ 50.625,52
188	III	EMIC EQUIP E SIST DE ENSAIO LTDA	62.486.923/0001-52	BRL R\$	6.743,20	R\$ 6.743,20
189	III	EMPRESA BRASILEIRA CORREIOS E TELEGRAFOS	34.028.316/0026-61	BRL R\$	14.750,10	R\$ 9.250,10
190	III	EMPRESA BRASILEIRA DE TELECOM.S A	33.530.486/0342-95	BRL R\$	3.674,73	R\$ 3.674,73
191	III	EMPRESA INDÚSTRIA DE FELTROS SANTA	60.730.512/0001-35	BRL R\$	42.689,52	R\$ 42.689,52
192	III	ENDRESS + HAUSER CONT E AUTO LTDA	49.423.619/0001-06	BRL R\$	14.011,32	R\$ 14.011,32
193	III	ENERGY POWER ASSESSORIA E CONSUL LT	13.780.882/0001-05	BRL R\$	2.440,00	R\$ 2.440,00
194	III	ENGENMASA - ENGENHARIA E MATERIAIS LTDA.	47.034.509/0001-19	BRL R\$	157.232,61	R\$ 157.232,61
195	III	ENGEPETROL LTDA	12.644.621/0001-97	BRL R\$	3.327,00	R\$ 3.327,00
196	III	ERNST & YOUNG ASSESSORIA EMPRESARIA	59.527.788/0001-31	BRL R\$	10.042,33	R\$ 4.542,33
197	III	ESCRITA COMERCIO E SERVICOS LTDA	16.306.870/0001-23	BRL R\$	1.675,00	R\$ 2.000,00
198	III	ESSAR OILFIELD SERVICES INDIA LIMIT	FORNECEDOR EXTERNO	BRL R\$	817.461,56	R\$ 817.461,56
199	III	ESSENCIS SOLUÇÕES AMBIENTAIS S/A	40.263.170/0008-50	BRL R\$	6.550,00	R\$ 6.550,00
200	III	ESTADO DA BAHIA	13.937.032/0001-60	BRL R\$	2.594,34	R\$ 2.594,34
201	III	ESTÁPOSTES TRANSPORTES RODOVIARIOS	45.110.319/0015-03	BRL R\$	17.100,38	R\$ 17.100,38
202	III	ESV EMPRESA SERGIANA DE VIGILANCIA	16.208.738/0001-89	BRL R\$	14.345,32	R\$ 14.345,32
203	III	ESX RIO DAS OSTRAS TRANSP E TURISMO	01.211.210/0001-91	BRL R\$	51.582,67	R\$ 51.582,67
204	III	ETEP INDÚSTRIA METALÚRGICA LTDA	40.602.633/0001-94	BRL R\$	3.266,01	R\$ 3.266,01
205	III	EUROCORD	FORNECEDOR EXTERNO	USD R\$	2.068,25	R\$ 2.068,25
206	III	EUROSUL FORNECEDORA DE NAVIOS LTDA	03.178.524/0001-65	BRL R\$	9.455,50	R\$ 9.455,50
207	III	EVEREST ELETRICIDADE LTDA	67.424.895/0007-58	BRL R\$	4.167,12	R\$ 4.167,12
208	III	EXPEDITORS INTERNATIONAL DO BRASIL	00.711.083/0003-99	BRL R\$	3.482,26	R\$ 3.482,26
209	III	EXPRESSO MERCURIO S.A.	95.591.723/0119-00	BRL R\$	1.788,50	R\$ 2.000,00
210	III	EXPRESSO NÉPOMUCENO S/A	19.368.927/0014-21	BRL R\$	23.229,79	R\$ 17.729,79
211	III	EXPRESSO SAO MIGUEL LTDA	00.428.307/0005-11	BRL R\$	2.152,56	R\$ 2.152,56
212	III	EXTERRAN MANUTENCAO INDUSTRIAL LTDA	13.997.333/0001-89	EUR R\$	2.000,00	R\$ 2.000,00
213	III	F. AMARAL FILHO - EM LIQUIDAÇÃO	15.125.214/0001-61	BRL R\$	18.829,00	R\$ 18.829,00
214	III	F. LOPES PUBLICIDADE LTDA	05.702.124/0001-32	BRL R\$	37.069,96	R\$ 31.748,96
215	III	FABRIL TECNICA DE ELEM PADRONIZADOS LTDA	00.303.119/0001-33	BRL R\$	16.432,05	R\$ 16.432,05
216	III	FAIRFAX BRASIL SEGUROS CORPORATIVOS	10.793.428/0001-92	BRL R\$	35.064,33	R\$ 35.064,33
217	III	FEARNLEY PROCTER BRASIL SERVICOS	05.369.690/0002-55	BRL R\$	1.693,75	R\$ 2.000,00
218	III	FECIAL INDUSTRIA E COMERCIO LTDA	02.440.194/0001-71	BRL R\$	2.350,73	R\$ 2.350,73
219	III	FEDERAÇÃO DAS INDUSTRIAS DO ESTADO SP	62.225.933/0001-34	BRL R\$	24.123,78	R\$ 24.123,78
220	III	FEDERAÇÃO INDUSTRIAS DO ESTADO DO RJ	42.422.212/0001-07	BRL R\$	48.350,06	R\$ 48.350,06
221	III	FEDERAL EXPRESS CORPORATION	00.676.486/0001-82	BRL R\$	4.025,63	R\$ 4.025,63
222	III	FELICIANO CEBREIRO LORENZO FILHO	238.231.355-20	BRL R\$	2.290,68	R\$ 2.290,68
223	III	FERC METAL COMERCIO E IMPORTACAO DE	67.598.474/0001-58	BRL R\$	5.475,23	R\$ 24,78
224	III	FERIMPOR COM. REP. E IMPOR. LTDA	01.791.324/0001-58	BRL R\$	3.927,79	R\$ 3.927,79
225	III	FERLEX VIATURAS E EQUIPAMENTOS LTDA	49.073.331/0001-40	BRL R\$	6.000,00	R\$ 6.000,00
226	III	FERRAMENTAS GERAIS CO. E IMPORTACAO S.A	92.664.028/0026-08	BRL R\$	3.237,70	R\$ 3.237,70
227	III	FERRARI ORGANIZACAO E AVALIACOES PA	93.272.003/0001-65	BRL R\$	31.094,00	R\$ 25.594,00
228	III	FH CONSULTORIA EMPRESARIAL LTDA	07.592.315/0001-14	BRL R\$	24.449,56	R\$ 24.449,56
229	III	FILDI HOTEL LTDA	07.220.177/0001-42	BRL R\$	10.272,72	R\$ 10.272,72
230	III	FINANCIADORA DE ESTUDOS E PROJETOS - FINEP	33.749.086/001-09	BRL R\$	5.318.117,45	R\$ 5.159.950,55
231	III	FIRSTEAM CONSULTING S.A.	11.707.745/0001-01	BRL R\$	15.341,20	R\$ 15.341,20
232	III	FIT RECURSOS HUMANOS LTDA.	11.453.265/0001-61	BRL R\$	2.188,38	R\$ 2.188,38
233	III	FLEXIS SISTEMA SULBRASILEIRO DE TR	08.642.771/0001-94	BRL R\$	9.409,77	R\$ 9.409,77
234	III	FLUCOR SERVICE LTDA	02.686.054/0006-92	BRL R\$	6.704,30	R\$ 1.204,30
235	III	FLUTROL COM. CONTR.DE FLUIDOS LTDA	68.351.204/0001-00	BRL R\$	3.122,22	R\$ 3.122,22
236	III	FLUXO SOLUCOES INTEGRADAS LTDA	34.213.025/0003-57	BRL R\$	4.267,56	R\$ 4.267,56
237	III	FOCCO INFORMATICA LTDA.	93.200.111/0001-22	BRL R\$	3.693,29	R\$ 3.693,29
238	III	FRANCISCO FAGNER MORAIS DA SILVA	012.125.254-00	BRL R\$	21.474,00	R\$ 21.474,00
239	III	FRANCISCO MOURA PERICIAS CONTABEIS LTDA	62.573.795/0001-84	BRL R\$	6.438,48	R\$ 938,47
240	III	FRATI SUPRIMENTOS INDUSTRIAIS LTDA	10.556.094/0001-33	BRL R\$	2.625,00	R\$ 2.625,00
241	III	FROHN BRASIL GRANALHAS INDUSTRIAIS LTDA	07.108.697/0001-68	BRL R\$	1.583,12	R\$ 2.000,00
242	III	FUCHS DO BRASIL S/A	43.995.646/0001-69	BRL R\$	790,10	R\$ 2.000,00
243	III	FULL CARGO SERVIÇOS LTDA	30.689.210/0001-08	BRL R\$	2.680,54	R\$ 2.680,54
244	III	FUNDAÇÃO DE CIENCIA APLICACOES E TE	51.619.104/0001-10	BRL R\$	16.052,00	R\$ 16.052,00
245	III	FUNDAÇÃO LUIS ENGLERT	92.971.845/0001-42	BRL R\$	54.860,00	R\$ 54.860,00
246	III	FUNDO DE INVESTIMENTO EM DIREITOS CREDITÓRIOS FIDC PREMIUM (DIVIDA BANC	06.018.364/0001-85	BRL R\$	10.851.133,30	R\$ 10.529.429,52
247	III	FUNDO DE INVESTIMENTO IMOBILIARIO B	13.551.286/0001-45	BRL R\$	327.892,13	R\$ 317.220,01
248	III	FUSION INFORMATICA LTDA	13.224.486/0001-93	BRL R\$	29.131,10	R\$ 23.631,10
249	III	GASKET (SUZHOU) VALVE COMPONENTS CO	FORNECEDOR EXTERNO	BRL R\$	16.857,50	R\$ 16.857,50
250	III	GB OLEOHIDRAULICA LTDA.	04.555.417/0001-71	BRL R\$	2.495,80	R\$ 2.495,80
251	III	GETULIO JONE DA SILVA GOULART	006.049.175-20	BRL R\$	88.030,08	R\$ 88.030,08
252	III	G-INTER TRANSPORTES INTERNACIONAIS	05.332.260/0001-88	BRL R\$	2.535,59	R\$ 2.535,59
253	III	GLOBAL POWDER E METAIS LTDA-FILIAL	11.074.530/0002-81	BRL R\$	16.875,13	R\$ 16.875,13
254	III	GLOBOMAR COMERCIAL LTDA	36.293.264/0001-28	BRL R\$	6.242,65	R\$ 6.242,65
255	III	GOL SEGURANÇA E VIGILANCIA LTDA	04.809.629/0001-38	BRL R\$	8.197,31	R\$ 8.197,31
256	III	GP MULTI SERVIÇOS LTDA.	51.314.375/0001-67	BRL R\$	41.193,33	R\$ 35.693,33
257	III	GPCM LLC	09.349.029/0001-58	USD R\$	14.230.869,07	R\$ 14.230.869,07
258	III	GRADUS CONSULTORIA DE GESTAO LTDA	01.639.500/0001-30	BRL R\$	209.596,70	R\$ 209.596,70
259	III	GRUPO ENGENHARIA LTDA	64.598.857/0001-38	USD R\$	749.421,02	R\$ 727.588,95
260	III	GRUPPEN SERVIÇOS DE INFORMATICA LTD	07.442.435/0001-35	BRL R\$	32.852,66	R\$ 32.852,66
261	III	GST BRASIL ASSOC. BRAS. AUTOMACAO	53.197.141/0001-02	BRL R\$	58,00	R\$ 2.000,00
262	III	GYNTUBOS INDUSTRIAIS LTDA	04.394.627/0001-25	BRL R\$	2.318,78	R\$ 2.318,78
263	III	H M TRANSPORTES LTDA	35.779.768/0003-51	BRL R\$	49.716,31	R\$ 49.716,31
264	III	HALLITE BRASIL TECN EM VEDAC LTDA	08.772.476/0001-52	BRL R\$	59.073,22	R\$ 59.073,22



## Quadro 2 – Credores classes III até o momento pagos (Continua...)

Nº	Classe	Nome credor/Razão Social	CPF/CNPJ	Moeda	Total Pago	Saldo Remanescente
265	III	HAMBURG SUD BRASIL LTDA	60.867.520/0001-28	BRL R\$	5.939,56	R\$ 5.939,56
266	III	HERRNKNECHT DO BRASIL MAQUINAS E EQUIPAMENTOS LTDA	07.131.649/0001-90	BRL R\$	33.736,44	R\$ 33.736,44
267	III	HI TECNOLOGIA IND E COM LTDA	60.787.124/0001-90	BRL R\$	522,09	R\$ 2.000,00
268	III	HIDRACROMO HIDRAULICO E CROMAGEM LT	09.310.632/0001-26	BRL R\$	9.864,46	R\$ 9.864,46
269	III	HIRSA SIST AUTOMACAO CONTROL LTDA	27.632.330/0001-56	BRL R\$	21.686,80	R\$ 21.686,80
270	III	HK CHANGLI ENTERPRISE LIMITED	FORNECEDOR EXTERNO	BRL R\$	5.716,94	R\$ 5.716,94
271	III	HONEYWELL DO BRASIL LTDA.	61.338.844/0001-31	BRL R\$	2.789,48	R\$ 2.789,48
272	III	HYDRATIGHT EQUIPAM., SERVICOS E IND	07.404.800/0001-17	BRL R\$	3.334,17	R\$ 3.334,17
273	III	HY-LOK BRASIL LTDA	04.933.415/0001-79	BRL R\$	3.351,91	R\$ 3.351,91
274	III	HYPER LIFT COMERCIO E SERVICOS LTDA	12.061.233/0001-83	BRL R\$	23.433,64	R\$ 107.730,37
275	III	HYTORC DO BRASIL IMPORT & EXPORT LT	03.574.972/0002-69	BRL R\$	4.023,06	R\$ 4.023,06
276	III	I L URBANO & CIA LTDA	02.834.171/0001-41	BRL R\$	6.564,65	R\$ 6.564,65
277	III	IAB - INSTITUTO AMBIENTAL BRASIL	66.995.762/0001-83	BRL R\$	3.000,00	R\$ 3.000,00
278	III	IBRAV ACESSORIOS INDUSTRIAIS LTDA.	04.438.056/0001-83	BRL R\$	58.179,65	R\$ 58.179,65
279	III	IMPORTADORA DE ROLAMENTOS RADIAL LT	62.014.030/0004-57	USD	6.107,04	R\$ 5.107,04
280	III	IMPORTECNICA S/A.	61.068.656/0001-30	BRL R\$	437,00	R\$ 2.000,00
281	III	IND BRASILEIRA DE INFLAVEIS NAUTIKA	47.262.407/0001-50	BRL R\$	51.012,50	R\$ 51.012,50
282	III	INDUSTRIA METALURGICA JACAREI LTDA	10.320.303/0001-45	BRL R\$	2.540,99	R\$ 2.540,99
283	III	INEBRAS IND DE ESCOVAS DO BRASIL LT	52.547.163/0001-92	BRL R\$	1.788,69	R\$ 2.000,00
284	III	INST.EUVALDO LODI NUCLEO REG. ALAGO	12.157.863/0001-56	BRL R\$	640,00	R\$ 2.000,00
285	III	INST.NAC. METROL. NORM. E QUAL. INM	00.662.270/0003-20	BRL R\$	3.799,50	R\$ 3.799,50
286	III	INSTITUTO BRAS DO MEIO AMBIENTE E D	03.659.166/0018-50	BRL R\$	34.568,36	R\$ 34.568,36
287	III	INSTITUTO DO MEIO AMBIENTE	13.220.686/0001-78	BRL R\$	250,00	R\$ 2.000,00
288	III	INSTITUTO EUVALDO LODI-IEL-ES	28.164.937/0001-11	BRL R\$	1.072,00	R\$ 2.000,00
289	III	INSTITUTO NAC. PROPRIEDADE INDUSTRIA	42.521.088/0001-37	BRL R\$	660,00	R\$ 2.000,00
290	III	INTERMAQUINAS COM.DE MAQS.E EQUIPTOS LT.	02.899.620/0003-00	BRL R\$	1.020,31	R\$ 117,99
291	III	INTERSEA AMBIENTAL COMERCIO E SERVI	07.110.546/0001-44	BRL R\$	107.803,98	R\$ 107.803,98
292	III	JOB INFORM. OBJET. PUBLIC. JURID. L	43.217.850/0001-59	BRL R\$	2.417,93	R\$ 2.417,93
293	III	JORGA OLEOS E PROTEATIVOS INDS LTDA	60.582.178/0001-10	BRL R\$	6.200,00	R\$ 6.200,00
294	III	IRACEMA DE SOUZA SILVA	07.091.687/0001-67	BRL R\$	1.163,95	R\$ 2.000,00
295	III	ISA DISTRITO 4	59.951.970/0001-15	BRL R\$	3.021,25	R\$ 3.021,25
296	III	ISCAR DO BRASIL COMERCIAL LTDA	00.286.462/0001-17	BRL R\$	5.434,13	R\$ 5.434,13
297	III	ITAU SEGUROS S/A	61.557.039/0001-07	BRL R\$	11.348,57	R\$ 11.348,57
298	III	ITS TECNOLOGIA E INFORMACAO LTDA	94.914.694/0001-16	BRL R\$	32.168,77	R\$ 32.168,77
299	III	J B E TRANSPORTES E LOGISTICA LTDA	14.802.611/0001-68	BRL R\$	16.300,00	R\$ 16.300,00
300	III	J M BEZERRA & CIA LTDA	08.510.133/0009-77	BRL R\$	5.470,40	R\$ 5.470,40
301	III	JATEX TRANSPORTES LTDA	39.124.797/0001-74	BRL R\$	77,80	R\$ 2.000,00
302	III	JC METALS METALURGICA LTDA	09.479.492/0001-14	BRL R\$	523,54	R\$ 2.000,00
303	III	JEVIN COMERCIO E SERVICOS LTDA	31.969.702/0001-01	BRL R\$	5.381,62	R\$ 118,38
304	III	JGB EQUIPAMENTOS DE SEGURANCA SA	90.278.565/0001-28	BRL R\$	6.543,70	R\$ 6.543,70
305	III	JIVANILSON CUNHA DO NASCIMENTO	13.805.622/0001-39	BRL R\$	14.031,63	R\$ 14.031,63
306	III	JLT BRASIL CORRETAGEM DE SEGUROS LT	60.259.827/0001-46	BRL R\$	72.796,22	R\$ 72.796,22
307	III	JOAO MIRANDA DE SOUZA	08.428.542/0001-71	BRL R\$	5.827,26	R\$ 5.827,26
308	III	JORGE FRANCISCO ALVAREZ DE JESUS	134.001.798-92	BRL R\$	915,64	R\$ 2.000,00
309	III	JORGE MANCHUR & CIA LTDA	77.024.644/0001-44	BRL R\$	7.367,44	R\$ 7.367,44
310	III	JOSE MARIA ALMERON DE ARRUDA	02.458.786/0001-10	BRL R\$	216,79	R\$ 2.000,00
311	III	JSL S/A	52.548.435/0001-79	BRL R\$	497.928,80	R\$ 482.231,06
312	III	KATIA REJANE C DE OLIVEIRA	13.787.012/0001-50	BRL R\$	6.190,15	R\$ 6.190,15
313	III	KENNASUL DIST.E REPRESENTACAO LTDA	11.034.237/0001-00	BRL R\$	15.528,64	R\$ 10.028,64
314	III	KESTRA UNIVERSAL SOL.IND.COM. IMP.LTDA	60.627.221/0001-16	BRL R\$	6.945,99	R\$ 6.945,99
315	III	KLINTEX INSUMOS INDUSTRIAIS LTDA	93.360.162/0001-11	BRL R\$	2.520,50	R\$ 2.520,50
316	III	KORN/FERRY INTERNATIONAL CONSULTORI	46.381.448/0001-01	BRL R\$	67.181,04	R\$ 61.681,04
317	III	KPMG AUDITORES INDEPENDENTES	57.755.217/0005-52	BRL R\$	805.604,78	R\$ 805.604,78
318	III	KUEHNE+NAGEL SERV. LOGISTICOS LTDA	02.886.427/0024-50	BRL R\$	8.013,53	R\$ 8.013,53
319	III	L.AMORIM LOCAÇÃO DE EQUIP. LTDA	16.311.011/0001-22	BRL R\$	24.250,00	R\$ 24.250,00
320	III	LEIVAL SERVIÇOS COMERCIO LTDA	16.198.632/0001-41	BRL R\$	18.954,82	R\$ 18.954,82
321	III	LEMASA IND.E CO.DE BOMBAS DE ALTA P	61.991.667/0001-98	BRL R\$	18.100,00	R\$ 18.100,00
322	III	LEONAN VIEIRA MOUTINHO 13959453736	15.620.363/0001-05	BRL R\$	1.503,70	R\$ 2.000,00
323	III	LEPOK INFORMATICA E PAPELARIA LTDA	61.780.615/0002-53	BRL R\$	3.444,46	R\$ 3.444,46
324	III	LEVEL 3 COMUNICACOES DO BRASIL LTDA	72.843.212/0011-13	BRL R\$	25.992,15	R\$ 20.492,15
325	III	LIBERTY SEGUROS S/A	61.550.141/0001-72	BRL R\$	10.941,50	R\$ 10.941,50
326	III	LIBRAPORT CAMPINAS S.A	03.795.647/0002-26	BRL R\$	156.081,46	R\$ 150.162,66
327	III	LIGER CLEAN COMERCIAL LTDA.	32.288.540/0003-70	BRL R\$	963,85	R\$ 2.000,00
328	III	LIGHTPRINT IND. E COME. DE ADESIVOS	64.876.451/0001-70	BRL R\$	921,00	R\$ 2.000,00
329	III	LOCALIZA RENT A CAR SA	16.670.085/0250-69	BRL R\$	20.557,37	R\$ 15.057,37
330	III	LOCAR GUINDASTES E TRANSP INTERM LT	43.368.422/0020-90	BRL R\$	33.308,61	R\$ 33.308,61
331	III	LOCAVEL LOCAÇÃO DE VEIC E SERV LTDA	00.388.838/0001-02	BRL R\$	33.000,00	R\$ 33.000,00
332	III	LTM BRASIL TRANSPORTE LTDA	04.543.811/0001-90	BRL R\$	2.325,51	R\$ 2.325,51
333	III	LUBRIFICANTES J. SAMPAIO LTDA	40.263.220/0001-22	BRL R\$	3.760,59	R\$ 3.760,59
334	III	LUCIANI E ASSOCIADOS ARQUITETURA SC	55.489.405/0001-27	BRL R\$	1.305,10	R\$ 2.000,00
335	III	LUITEX MAQUINAS E FERRAMENTAS LTDA	51.051.811/0002-33	BRL R\$	5.449,17	R\$ 5.449,17
336	III	LUMAR DE MACAE COM.E REPRESENTACAO	31.425.242/0001-50	BRL R\$	12.702,75	R\$ 12.702,75
337	III	LUZ PUBLICIDADE SP SUL LTDA	50.750.298/0001-25	BRL R\$	3.608,52	R\$ 3.608,52
338	III	M I SWACO DO BRASIL - COM SERV E MI	15.185.358/0003-75	BRL R\$	80.365,17	R\$ 74.865,17
339	III	M.R. ALIMENTAÇÃO INDUSTRIAL LTDA	05.911.108/0001-50	BRL R\$	19.824,26	R\$ 19.824,26
340	III	MACHADO MEYER, SENDACZ E OPICE ADVOG	45.762.077/0001-37	BRL R\$	11.626,18	R\$ 11.626,18
341	III	MAGAR ADMINISTRAÇÃO E PARTICIPAÇÕES	91.164.954/0001-95	BRL R\$	98.992,57	R\$ 93.415,35
342	III	MAQUI COMERCIO IMPORTACAO EXPORTACA	44.413.441/0001-90	BRL R\$	21.605,39	R\$ 21.605,39
343	III	MARACAR VEICULOS LTDA	32.885.329/0004-16	BRL R\$	890,00	R\$ 2.000,00
344	III	MARCOSSA S.A MAQUINAS E EQUIPAMENTO	04.894.077/0033-90	BRL R\$	3.351,73	R\$ 3.351,73
345	III	MARTINHO TRANSPORTES LTDA	40.470.684/0001-00	BRL R\$	3.160,00	R\$ 3.160,00
346	III	MATOSO & BARBOSA LTDA	10.452.941/0001-10	BRL R\$	520,00	R\$ 2.000,00
347	III	MAXCORTE IND E COM DE ACOS LTDA.	91.960.971/0001-39	BRL R\$	6.940,91	R\$ 1.440,91
348	III	MAXIDRIL - EQUIPAMENTOS E SERVIÇOS	14.795.298/0001-88	BRL R\$	8.762,54	R\$ 8.762,54
349	III	MAZAK SULAMERICANA LTDA	02.062.561/0001-40	BRL R\$	8.967,49	R\$ 3.467,49
350	III	MBA COMERCIO E REPRESENTACOES LTDA	05.317.348/0001-20	BRL R\$	5.788,49	R\$ 5.788,49
351	III	MEC TUBO INDUSTRIA DE TUBOS MECANIC	47.675.608/0001-80	BRL R\$	24.875,22	R\$ 24.875,22
352	III	MEGGA TECNOLOGIA E COM.DE MAQUINAS	04.159.209/0001-53	BRL R\$	3.178,70	R\$ 3.178,70











## Quadro 2 – Credores classes III até o momento pagos

Nº	Classe	Nome credor/Razão Social	CPF/CNPJ	Moeda	Total Pago	Saldo Remanescente
617	III	TRANSPORTADORA PRIMEIRA DO NORDESTE LTDA	15.129.315/0008-87	BRL	R\$ 7.259,25	R\$ 7.259,25
618	III	TRANSPORTES TRANSPRADO LTDA	92.954.593/0001-43	BRL	R\$ 16.376,95	R\$ 11.376,95
619	III	TRIVALE ADMINISTRACAO LTDA	00.604.122/0001-97	BRL	R\$ 10.305,15	R\$ 10.305,15
620	III	TRIZELL ASSESSORIA PLANEJAMENTO E EXECUÇÃO DE SERVIÇOS EIRELI	03.978.635/0001-56	BRL	R\$ 33.385,86	R\$ 27.885,86
621	III	TROMBINI EMBALAGENS S/A	11.252.642/0010-95	BRL	R\$ 6.824,53	R\$ 6.824,53
622	III	TSL TRANSP. E SOLUCOES LOGISTICAS LTDA	04.689.082/0001-84	BRL	R\$ 5.389,58	R\$ 5.389,58
623	III	TUBASA TUBOS DE ACO DE SALVADOR LTD	13.301.916/0001-23	BRL	R\$ 6.137,17	R\$ 6.137,17
624	III	TUV RHEINLAND DO BRASIL LTDA	01.950.467/0001-65	BRL	R\$ 2.428,10	R\$ 2.428,10
625	III	UNA PROSIL USINA NOVA AMERICA IND E COM	08.764.471/0006-92	BRL	R\$ 6.840,00	R\$ 6.840,00
626	III	UNIACO INDUSTRIA & COMERCIO DE CONF	65.354.714/0001-43	BRL	R\$ 9.478,50	R\$ 9.478,50
627	III	UNIAO BRASILEIRA DE EDUC.E ASSISTEN	88.630.413/0002-81	BRL	R\$ 5.142,85	R\$ 5.142,85
628	III	UNICORP RENTALS ADM. DE ATIVOS LTDA	08.623.023/0001-64	BRL	R\$ 1.554,46	R\$ 2.000,00
629	III	UNIMED NORDESTE RS – SOCIEDADE COOPERATIVA DE SERVIÇOS MÉDICOS LTDA	87.827.689/0001-00	BRL	R\$ 308.799,81	R\$ 298.692,15
630	III	UNIMED ODONTO S/A	10.414.182/0001-09	BRL	R\$ 99.414,62	R\$ 93.745,41
631	III	UNIMED SEGUROS SAUDE S/A	04.487.255/0001-81	BRL	R\$ 1.395,90	R\$ 2.000,00
632	III	USIMAC DE MACAE COM.E SERV. LTDA	01.757.352/0001-59	BRL	R\$ 1.924,24	R\$ 2.000,00
633	III	VALETE EDITORA TECNICA COMERCIAL LT	58.016.106/0001-63	BRL	R\$ 2.148,46	R\$ 2.148,46
634	III	VALLOUREC MANNESMANN OIL & GAS FRAN	FORNECEDOR EXTERNO	BRL	R\$ 4.673,50	R\$ 4.673,50
635	III	VALMAC SERV. EM EQUIP. P/ PETROLEO	04.028.982/0001-80	BRL	R\$ 745,00	R\$ 2.000,00
636	III	VALMAN IND. METALURGICA LTDA (FASA)	49.769.425/0001-59	BRL	R\$ 312.015,07	R\$ 301.811,92
637	III	VARCO INTERNACIONAL DO BRASIL EQUIP	55.658.090/0001-02	BRL	R\$ 393.424,43	R\$ 384.325,42
638	III	VAREJAO DO CAMINHONEIRO PECAS E ACE	14.011.019/0001-48	BRL	R\$ 2.062,49	R\$ 2.062,49
639	III	VBR LOGISTICA LTDA	01.176.077/0002-60	BRL	R\$ 1.488,66	R\$ 2.000,00
640	III	VECOM BRASIL INDUSTRIA E COMERCIO L	01.741.392/0001-02	BRL	R\$ 1.108,00	R\$ 2.000,00
641	III	VELOCE LOGISTICA S.A.	10.299.567/0001-64	BRL	R\$ 1.258,51	R\$ 2.000,00
642	III	VIACAO AGUIA BRANCA S/A	27.486.182/0001-09	BRL	R\$ 2.525,55	R\$ 2.525,55
643	III	VIACAO NORDESTE LTDA	08.324.808/0001-36	BRL	R\$ 4.827,33	R\$ 4.827,33
644	III	VIACAO PRINCESA TECELA TRANSP. LTDA	62.152.657/0001-21	BRL	R\$ 5.328,96	R\$ 5.328,96
645	III	VIANA OFFSHORE COMERCIO LTDA	04.624.947/0001-24	BRL	R\$ 32.398,07	R\$ 32.398,07
646	III	VICINAY CADENAS S.A.	FORNECEDOR EXTERNO	BRL	R\$ 109.672,20	R\$ 109.672,20
647	III	VILLARES METAIS USINA DE SUMARE	42.566.752/0004-07	BRL	R\$ 19.765,98	R\$ 14.265,98
648	III	VIPETRO - VILMAR PEREIRA LTDA	09.080.623/0001-96	BRL	R\$ 500,00	R\$ 2.000,00
649	III	VIRAJ & PARNOX IND E COM.EIRELI-DIV.VIRA	15.797.692/0001-18	BRL	R\$ 17.051,11	R\$ 17.051,11
650	III	WISE VIGILANCIA E SEGURANCA LTDA	42.146.902/0010-71	BRL	R\$ 12.344,35	R\$ 12.344,35
651	III	VOGEL TRANS. E AGENC.DE CARGA INT.	68.417.930/0001-89	BRL	R\$ 39.701,34	R\$ 39.701,34
652	III	VOTORANTIM CIMENTOS N/NE S/A	10.656.452/0023-95	BRL	R\$ 49.889,98	R\$ 49.889,98
653	III	VP ASSESSORIA E SERVICOS LTDA	74.163.056/0001-01	EUR	R\$ 6.466,72	R\$ 6.466,72
654	III	W STEEL INDUSTRIA E COMERCIO LTDA	20.976.355/0001-28	BRL	R\$ 1.591,00	R\$ 2.000,00
655	III	WALHATUR VIAGENS E TURISMO LTDA (FASA)	66.822.537/0001-45	BRL	R\$ 448.431,29	R\$ 434.196,15
656	III	WATSON – MARLOW BREDEL IND. COM. B.	07.910.191/0001-78	BRL	R\$ 1.049,95	R\$ 2.000,00
657	III	WEATHERFORD INDUSTRIA E COMÉRCIO LTDA	93.189.694/0008-04	BRL	R\$ 105.446,47	R\$ 99.830,67
658	III	WEBB NEGÓCIOS S/A	02.890.199/0001-04	BRL	R\$ 235.132,48	R\$ 230.632,48
659	III	WEIR SPM DO BRASIL COM. LOC. E INST	12.056.001/0001-37	BRL	R\$ 4.836,68	R\$ 4.836,68
660	III	WEST GROUP TREINAMENTOS IND LTDA	07.039.473/0001-41	BRL	R\$ 5.318,47	R\$ 1.117,73
661	III	WHIRLPOOL S.A	59.105.999/0001-86	BRL	R\$ 1.087,16	R\$ 2.000,00
662	III	WHITE MARTINS GASES IND. DO NORDEST	24.380.578/0004-21	BRL	R\$ 6.736,75	R\$ 6.736,75
663	III	WHITE MARTINS GASES INDS. LTDA	35.820.448/0061-77	BRL	R\$ 2.428,63	R\$ 2.428,63
664	III	WM TOOLS INDUST. DE FERRAMENTAS L	11.234.162/0001-00	BRL	R\$ 8.750,00	R\$ 8.750,00
665	III	WUHU CNM VALVE IND CO LTD	FORNECEDOR EXTERNO	USD	R\$ 89.600,09	R\$ 88.579,87
666	III	WYLLTEK ELETRO-ELETRONICA E TELEINF	03.867.226/0001-82	BRL	R\$ 11.543,12	R\$ 11.543,12
667	III	YANCHENG SUNT VALVE CO.(RS)	FORNECEDOR EXTERNO	BRL	R\$ 1.311.557,76	R\$ 806.747,87
668	III	ZEMA ZSELICS LTDA	57.490.906/0001-59	BRL	R\$ 3.139,90	R\$ 3.139,90
669	III	ZHEJIANG MINMETALS SANHE IMP.EXP.CO LTDA	FORNECEDOR EXTERNO	BRL	R\$ 205.544,11	R\$ 183.615,89
670	III	ZHEJIANG UNIFULL INDUSTRIAL	FORNECEDOR EXTERNO	BRL	R\$ 85.303,26	R\$ 85.303,26
671	III	ZIRCONTEC IND E COM DE ZIRCONIO LTDA	13.693.268/0001-06	BRL	R\$ 22.470,26	R\$ 16.970,26
672	III	ZMH SILVICULTURA AS	10.629.097/0001-50	BRL	R\$ 102.750,37	R\$ 102.750,37
673	III	ZURICH MINAS BRASIL SEGUROS S.A.	17.197.385/0001-21	BRL	R\$ 51.978,48	R\$ 51.978,48
673		Total - Classe III (art. 41,III , da LFR): Titulares de créditos quirográficos, com privilégio especial, com privilégio geral ou subordinados			R\$ 192.173.948,65	R\$ 198.679.282,73





### Quadro 3 – Credores classes IV até o momento pagos (Continua...)

Nº	Classe	Nome credor/Razão Social	Moeda	Total Pago	Saldo Remanescente
89	IV	COMERCIO DE TINTAS MENDES E PEREIRA	BRL R\$	247,00	R\$ 2.000,00
90	IV	COMPRESSULL PECAS E SERVICOS LTDA	BRL R\$	3.191,09	R\$ 3.191,09
91	IV	CONNEMAT - CONS TEC EM ADM DE MAT L	BRL R\$	11.890,21	R\$ 8.880,81
92	IV	CONSULTORIA EMPRESARIAL E AMBIENTAL	BRL R\$	19.195,53	R\$ 19.195,53
93	IV	CONTE & SILVA LABORATORIO AMBIENTAL	BRL R\$	364,00	R\$ 2.000,00
94	IV	CORRPACK DO BRASIL IND. COM. EMBALA	BRL R\$	2.042,96	R\$ 2.042,96
95	IV	COSTELA GRILL RESTAURANTE A KILO LT	BRL R\$	32.095,40	R\$ 32.095,40
96	IV	CRIART TECH DO BRASIL LTDA	BRL R\$	1.042,10	R\$ 2.000,00
97	IV	CROMATUDO SERVIÇOS DE CROMAGEM LTDA	BRL R\$	5.364,12	R\$ 5.364,12
98	IV	CROMOTECNICA RETIF MANUT DE EQUIP I	BRL R\$	4.722,50	R\$ 4.722,50
99	IV	CRS COMPRESSORES LTDA	BRL R\$	3.180,00	R\$ 3.180,00
100	IV	CRV-TROCADORES CALOR E RADIADORES	BRL R\$	1.700,00	R\$ 2.000,00
101	IV	CYNTHIA MATULIONES DE FARIA - ME	BRL R\$	16.478,15	R\$ 9.978,15
102	IV	D F KLEIN RADIADORES	BRL R\$	4.920,00	R\$ 4.920,00
103	IV	D R BITTENCOURT ME	BRL R\$	6.887,50	R\$ 6.887,50
104	IV	D T M TRANSPORTES E LOGISTICA LTDA	BRL R\$	9.635,31	R\$ 9.635,31
105	IV	D.M.L - EMPILHADEIRAS LTDA - EPP	BRL R\$	3.954,01	R\$ 3.954,01
106	IV	DAGUETTI & CIA MAT.DE CONSTRUÇOES L	BRL R\$	5.000,00	R\$ 5.000,00
107	IV	DANIELE JALLES DA SILVA - ME	BRL R\$	350,00	R\$ 2.000,00
108	IV	DC INDUSTRIA MECANICA LTDA-ME	BRL R\$	15.781,19	R\$ 9.281,19
109	IV	DCM MATERIAIS INDUSTRIAIS LTDA.	BRL R\$	1.451,00	R\$ 2.000,00
110	IV	DEBORA MORAES PRODUTOS DESCARTAVEIS	BRL R\$	640,00	R\$ 2.000,00
111	IV	DELTA LASER CORTES E MATRIZES LTDA	BRL R\$	930,13	R\$ 2.000,00
112	IV	DETECTA FIR, COM DE EQUIP. HID.E CO	BRL R\$	302,00	R\$ 2.000,00
113	IV	DIGGO TRANSPORTES LTDA EPP	BRL R\$	2.163,13	R\$ 2.163,13
114	IV	DINAMICA MAQUINAS E EQUIPAMENTOS LT	BRL R\$	5.013,89	R\$ 5.013,89
115	IV	DINAMICA RIO FERRAMENTAS ELETRICAS	BRL R\$	258,00	R\$ 2.000,00
116	IV	DM ASSESSORIA E SISTEMAS LTDA	BRL R\$	7.558,83	R\$ 7.558,83
117	IV	DM DE JESUS SILVA DE COITE - ME	BRL R\$	10.564,62	R\$ 5.064,62
118	IV	DNB DISTACIONAL DE BOMBAS LTDA	BRL R\$	2.610,60	R\$ 2.610,60
119	IV	DOURADO LOGISTICA, TRANSPORTES E SE	BRL R\$	3.976,59	R\$ 3.976,59
120	IV	DSEED DESENVOLVIMENTO E QUAL. LTDA- ME	BRL R\$	2.500,00	R\$ 2.500,00
121	IV	DUARTE CONSULTING REC. E SELECAO LT	BRL R\$	2.832,12	R\$ 2.832,12
122	IV	DUARTE DE SOUZA RODRIGUES	BRL R\$	31.006,54	R\$ 31.006,54
123	IV	E FLORENCIO DA COSTA - EPP	BRL R\$	461.898,37	R\$ 377.297,13
124	IV	E L DO NASCIMENTO - ME	BRL R\$	434,00	R\$ 2.000,00
125	IV	E S SIQUEIRA INFORMATICA SERVICOS L	BRL R\$	2.122,09	R\$ 2.122,09
126	IV	E. DA S. RODRIGUES	BRL R\$	28.257,50	R\$ 28.257,50
127	IV	EDVALDO ARAUJO DE JESUS	BRL R\$	2.906,25	R\$ 2.906,25
128	IV	EFTIVARH CONSULTORIA EM RH E SERV	BRL R\$	4.487,35	R\$ 4.487,35
129	IV	ELAINE CRISTINA PEREIRA SANTOS	BRL R\$	8.403,73	R\$ 8.403,73
130	IV	ELETTEL COMERCIO E REPRESENTACAO LTD	BRL R\$	1.611,80	R\$ 2.000,00
131	IV	ELETRICIDADE INDUSTRIAL LTDA	BRL R\$	3.699,60	R\$ 3.699,60
132	IV	ELETRAUTO- PECAS AUTOMOTIVAS LTDA	BRL R\$	1.798,00	R\$ 2.000,00
133	IV	ELETRONICA STERIO-CAR LTDA - MEE	BRL R\$	2.145,19	R\$ 2.145,19
134	IV	ELETROCK ASSISTENCIA TECNICA LTDA	BRL R\$	11.004,00	R\$ 4.504,00
135	IV	ELFA SERVICOS INDUSTRIAIS LTDA - ME	BRL R\$	2.700,00	R\$ 2.700,00
136	IV	ELIZABETE ELISABETH COM.E SERV.LTDA	BRL R\$	28.218,45	R\$ 28.218,45
137	IV	ELOVAN TRANSPORTES LTDA	BRL R\$	392,16	R\$ 2.000,00
138	IV	EMBALAGENS CAREGNATO LTDA	BRL R\$	15.993,85	R\$ 15.993,85
139	IV	EMBALAGENS M AUGUSTO BONATTO LTDA	BRL R\$	815,00	R\$ 2.000,00
140	IV	EMBRAV-EMPRESA BRASILEIRA DE VENDAS	BRL R\$	2.518,89	R\$ 2.518,89
141	IV	EMEL PRESTACAO DE SERVICO LTDA ME	BRL R\$	90.388,91	R\$ 73.123,01
142	IV	EMPRESA BRASILEIRA DE ENSAIOS LTDA	BRL R\$	4.931,25	R\$ 4.931,25
143	IV	EMPRESA COM.SERV.OFF-SHOR.RAF.BOGES	BRL R\$	3.657,78	R\$ 3.657,78
144	IV	EPEBRAS EQUIP PETROLIF BRAS EIRELI	BRL R\$	20.118,00	R\$ 20.118,00
145	IV	ERIDALVA ROCHA SANCHES DO AMARAL ME	BRL R\$	6.564,20	R\$ 6.564,20
146	IV	ESCOLA TEC.S.JORGE GUERREIRO LTDA	BRL R\$	100,00	R\$ 2.000,00
147	IV	ESFEROVAL REPRESENTAÇÕES LTDA - EPP	BRL R\$	120.861,57	R\$ 98.072,62
148	IV	ETAG REPRESENTAÇÕES COMERCIAIS LTDA - EPP	BRL R\$	16.543,15	R\$ 10.043,15
149	IV	EUROFORMY CONF. DE UNIF. LTDA-EPP	BRL R\$	3.210,00	R\$ 3.210,00
150	IV	EXPRESSO MACAE	BRL R\$	14.188,66	R\$ 14.188,66
151	IV	EXTNCHAMAS MONTAGENS E INSTALACOES	BRL R\$	1.469,00	R\$ 2.000,00
152	IV	F & J PRESTADORA DE SERVICOS LTDA	BRL R\$	1.217,97	R\$ 2.000,00
153	IV	F. SANTOS INDUSTRIA COMERCIO E SERV	BRL R\$	11.783,01	R\$ 11.783,01
154	IV	FABIO MORAIS DECORACOES - ME	BRL R\$	2.215,00	R\$ 2.215,00
155	IV	FASA EQUIPAMENTOS INDUSTRIAIS LTDA	BRL R\$	2.149,50	R\$ 2.149,50
156	IV	FEIRENSE RETIFICA DE MOTORES LTDA	BRL R\$	5.250,00	R\$ 5.250,00
157	IV	FEROIL FERRAMENTAS CORREIAS E MANG.	BRL R\$	1.143,52	R\$ 2.000,00
158	IV	FERRAMENTAS UBRA LTDA	BRL R\$	8.767,93	R\$ 2.267,93
159	IV	FERRO E ACO PODEROSOS DA PENHA LTDA	BRL R\$	100,00	R\$ 2.000,00
160	IV	FILLNET COMERCIO E SERVICO DE INFOR	BRL R\$	1.793,90	R\$ 2.000,00
161	IV	FLAT LUX CONSULTORIA E SERVICOS LTD	BRL R\$	955,00	R\$ 2.000,00
162	IV	FLUXOVAL REPRESENTAÇÕES E COMERCIAIS - ME	BRL R\$	26.094,50	R\$ 26.094,50
163	IV	FMC COMERCIO DE ELETROELETRONICOS L	BRL R\$	6.764,08	R\$ 6.764,08
164	IV	FORMATHO IMPRESSOS LTDA-EPP	BRL R\$	2.061,00	R\$ 2.061,00
165	IV	FOURNY & FOURNY LTDA	BRL R\$	6.010,00	R\$ 6.010,00
166	IV	FRA INDUSTRIA METALURGICA LTDA	BRL R\$	19.781,20	R\$ 13.281,20
167	IV	FRANCISCO DE ASSIS DA SILVA MACHADO	BRL R\$	400,00	R\$ 2.000,00
168	IV	FREE TEST-REP.E INST.IND.LTDA	BRL R\$	2.166,00	R\$ 2.166,00
169	IV	FRIOTEC REFRIGERAÇÃO LTDA.	BRL R\$	5.443,00	R\$ 5.443,00
170	IV	FW COMERCIO E REPRESENTACOES LTDA -	BRL R\$	1.275,00	R\$ 2.000,00
171	IV	G & G AUTOMAGAO LTDA	BRL R\$	12.139,00	R\$ 12.139,00
172	IV	G LIMP INDUSTRIA E COMERCIO DE DESE	BRL R\$	6.699,00	R\$ 6.699,00
173	IV	G P FERNANDES ME	BRL R\$	3.053,75	R\$ 3.053,75
174	IV	G PEREIRA DA CUNHA - ME	BRL R\$	149.354,76	R\$ 149.354,76
175	IV	GADE CARGO EXPRESS E TURISMO LTDA E	BRL R\$	3.250,00	R\$ 3.250,00
176	IV	GASEO GERENCIAMENTO E ASSESSORIA EM	BRL R\$	1.366,25	R\$ 2.000,00

**Quadro 3 – Credores classes IV até o momento pagos (Continua...)**

Nº	Classe	Nome credor/Razão Social	Moeda	Total Pago	Saldo Remanescente
177	IV	GEETEC EQUIPAMENTOS INDUSTRIAIS LTDA.	BRL R\$	4.790,00	R\$ 4.790,00
178	IV	GEOPLANET CONSULTORIA GEOAMBIENTAL	BRL R\$	3.462,00	R\$ 3.462,00
179	IV	GERALDO NUNES FREIRE	BRL R\$	3.576,83	R\$ 3.576,83
180	IV	GESELDA MEDEIROS CAMARA - ME	BRL R\$	5.813,85	R\$ 15.459,94
181	IV	GETRA GESTAO AMBIENTAL LTDA	BRL R\$	1.322,96	R\$ 2.000,00
182	IV	GFF COMERCIO & SERVICOS LTDA	BRL R\$	8.119,00	R\$ 8.119,00
183	IV	GIRA-ESTOQUE COMERCIAL DE PRODUTOS	BRL R\$	2.590,83	R\$ 2.590,83
184	IV	GIRON COM.LOGISTICA DE RESIDUOS LTD	BRL R\$	19.031,89	R\$ 19.031,89
185	IV	GLASSPACK BRASIL LTDA	BRL R\$	3.522,88	R\$ 3.522,88
186	IV	GOMES MONTEIRO E SERVI. INFORMATICA	BRL R\$	4.862,78	R\$ 4.862,78
187	IV	GR - CONSTRUÇÕES SERVIÇOS GERAIS LT	BRL R\$	12.042,50	R\$ 12.042,50
188	IV	GRACA TERRA HOTEL TURISMO LTDA	BRL R\$	1.588,29	R\$ 2.000,00
189	IV	GRAFFCOR GRAFICA E EDITORA LTDA - M	BRL R\$	4.328,40	R\$ 4.328,40
190	IV	GRAFICA AGETRA LTDA	BRL R\$	961,50	R\$ 2.000,00
191	IV	GRAGEANA TRANSPORTES E COM LTDA	BRL R\$	19.170,81	R\$ 19.170,81
192	IV	GUEDES E SILVA PECAS SERVICOS LTDA	BRL R\$	5.954,00	R\$ 5.954,00
193	IV	GUERREIRO LOCAÇÃO DE MAQUINAS LTDA M	BRL R\$	6.882,50	R\$ 6.882,50
194	IV	GUTO & CACAL INDUSTRIA COMER.E SERV	BRL R\$	8.507,82	R\$ 8.507,82
195	IV	GUZZO PARAFUSOS LTDA ME	BRL R\$	8.557,79	R\$ 8.557,79
196	IV	H&P HIDRAULICA PNEUMATICA DE MACAE	BRL R\$	6.702,35	R\$ 6.702,35
197	IV	HAFID COMERCIO E REPRESENTACOES LTD	BRL R\$	1.283,44	R\$ 2.000,00
198	IV	HIDRITEC COM.E MANUT.DE MAT.HIDRAUL	BRL R\$	300,00	R\$ 2.000,00
199	IV	HIDROINOX CANEXOS LTDA	BRL R\$	26.332,87	R\$ 26.332,87
200	IV	HIDROSOLO SERVICOS HIDROGEOL E GEOL	BRL R\$	20.821,96	R\$ 20.821,96
201	IV	HITA VEDAÇÕES LTDA	BRL R\$	320,00	R\$ 2.000,00
202	IV	HOTEL TURISTICO DE ALAGOINHAS LTDA	BRL R\$	32.888,81	R\$ 32.888,81
203	IV	HULKS INTERNACIONAL CARGA LTDA	BRL R\$	2.147,50	R\$ 2.147,50
204	IV	I.V. LOCACOES DE EQUIPAMENTOS LTDA	BRL R\$	80.384,13	R\$ 80.384,13
205	IV	IDEAL RADIAD.E BATERIAS PARA VEIC.	BRL R\$	2.325,00	R\$ 2.325,00
206	IV	ILUMINAR COMERCIAL ELETRICA LTDA ME	BRL R\$	2.328,38	R\$ 2.328,38
207	IV	IMDS IND DE MATRIZES DISP E SOL ESP LTDA	BRL R\$	2.227,27	R\$ 2.227,27
208	IV	IMPACTO FERRAMENTAS & EPIS LTDA-ME.	BRL R\$	2.881,00	R\$ 2.881,00
209	IV	INDUWAL COM. DE MAT. INDUSTRIAIS LT	BRL R\$	12.066,80	R\$ 12.066,80
210	IV	INFOCONSULT INFORMATICA LTDA	BRL R\$	275,36	R\$ 2.000,00
211	IV	INPACKAGE IND E COM EMBAL MAD LTDA	BRL R\$	1.370,40	R\$ 2.000,00
212	IV	ION COMERCIAL DE TINTAS LTDA	BRL R\$	1.684,70	R\$ 2.000,00
213	IV	IR COMERCIAL LTDA	BRL R\$	5.150,00	R\$ 5.150,00
214	IV	IRMAOS BALTÁZAR LTDA	BRL R\$	470,00	R\$ 2.000,00
215	IV	ISA OFFSHORE LTDA	BRL R\$	144.400,00	R\$ 144.400,00
216	IV	ISOFUND MOD. IND. E COM. LTDA EPP	BRL R\$	32.116,51	R\$ 25.123,49
217	IV	ITERIS CONSULTORIA E SOFTWARE LTDA	BRL R\$	37.442,01	R\$ 37.442,01
218	IV	J C FRAGOSO REPAROS - ME	BRL R\$	545.667,89	R\$ 755.886,78
219	IV	J F NOGUEIRA DE MACEDO E BRITO - ME	BRL R\$	3.338,00	R\$ 1.836,00
220	IV	J G DE JESUS METALURGICA - ME	BRL R\$	20.537,05	R\$ 20.537,05
221	IV	J MACHADO COMERCIO DE PETROLEO LTDA	BRL R\$	140.554,20	R\$ 140.554,20
222	IV	J MEDEIROS METAIS COMERCIO LTDA ME	BRL R\$	3.070,18	R\$ 3.070,18
223	IV	J P DE ANDRADE ELETRICO	BRL R\$	2.024,50	R\$ 2.024,50
224	IV	J ROBERTO DE LIMA ME	BRL R\$	14.291,55	R\$ 14.291,55
225	IV	J. B. DA CUNHA ME	BRL R\$	4.634,00	R\$ 4.634,00
226	IV	J.B COMERCIO E MANUTENCAO EQUIPAMEN	BRL R\$	2.340,00	R\$ 2.340,00
227	IV	J.C.T. MESQUITA COMERCIO LTDA (BRL)	BRL R\$	2.823,01	R\$ 2.823,01
228	IV	J.H.M. MOTORES E EQUIPAMENTOS INDU	BRL R\$	2.606,00	R\$ 2.606,00
229	IV	JCM MACAE INFORMATI.CONS.SISTEMAS L	BRL R\$	8.551,84	R\$ 8.551,84
230	IV	JCN COMERCIO E REPRESENTAÇÕES EIRELI	BRL R\$	55.173,31	R\$ 44.123,03
231	IV	JDM USINAGEM E FERRAMENTARIA LTDA -	BRL R\$	882,40	R\$ 2.000,00
232	IV	JOABAS TRANSPORTE LTDA - ME	BRL R\$	174.855,52	R\$ 174.855,52
233	IV	JOAO CARLOS COELHO DE ALMEIDA	BRL R\$	190,00	R\$ 2.000,00
234	IV	JORGE HENRIQUE PERUNA MENDES	BRL R\$	5.930,00	R\$ 5.930,00
235	IV	JOSE MILTON PEREIRA DOS SANTOS - EP	BRL R\$	12.338,33	R\$ 12.338,33
236	IV	JOSELITO MAMONA LIMA	BRL R\$	18.564,89	R\$ 18.564,89
237	IV	JS COMERCIO DE VEICULOS LTDA ME	BRL R\$	666,67	R\$ 2.000,00
238	IV	JUAREZ FERNANDES DE QUEIROZ	BRL R\$	8.514,75	R\$ 2.014,75
239	IV	JULIANA M.S. DE SOUZA - ME	BRL R\$	4.200,00	R\$ 4.200,00
240	IV	KABOO TECNOLOGIA SERVICOS DE INFORM	BRL R\$	159.741,89	R\$ 129.905,90
241	IV	KAP RETIFICA LTDA - ME	BRL R\$	10.000,00	R\$ 10.000,00
242	IV	KATALOGO LOCAÇÃO DE BENS MÓVEIS LTDA - ME (FASA)	BRL R\$	7.906,80	R\$ 1.406,80
243	IV	KMG TRANSPORTE E LOCAÇÃO DE VEIC. L	BRL R\$	3.146,31	R\$ 3.146,31
244	IV	KORLOY VALE COM E IMPORTADORA LTDA	BRL R\$	280,00	R\$ 2.000,00
245	IV	L & M ELETRICIDADE LTDA - ME	BRL R\$	1.509,07	R\$ 2.000,00
246	IV	L G C VASCONCELOS - EPP	BRL R\$	6.374,80	R\$ 6.374,80
247	IV	L N FERNANDES - ME	BRL R\$	9.996,00	R\$ 9.996,00
248	IV	L.A. FERNANDES REPRESENTAÇÕES - EPP	BRL R\$	170.791,42	R\$ 387.994,57
249	IV	LABORATORIO QUALIDADE LTDA	BRL R\$	2.351,94	R\$ 2.351,94
250	IV	LABORATORIO QUIMIOAMBIENTAL LTDA	BRL R\$	14.836,28	R\$ 8.336,28
251	IV	LABORATORIO VERANENSE LTDA	BRL R\$	5.177,42	R\$ 5.177,42
252	IV	LABORTEC METROLOGIA LTDA	BRL R\$	405,00	R\$ 2.000,00
253	IV	LAMBDA INSPECOES,TREINAMENTO E SER.	BRL R\$	11.741,99	R\$ 11.741,99
254	IV	LARRO COMERCIO DE MOVEIS LTDA ME	BRL R\$	2.724,00	R\$ 2.724,00
255	IV	LAUTEK EQUIPE TEC. ENG.S.C LTDA	BRL R\$	2.093,13	R\$ 2.093,13
256	IV	LAVANDERIA CHINEZA LTDA - ME	BRL R\$	900,80	R\$ 2.000,00
257	IV	LAZARO DONIZETTI SILVA - ME	BRL R\$	2.078,97	R\$ 2.078,97
258	IV	LCA ASSESSORIA DE ENGENHARIA LTDA	BRL R\$	33.138,88	R\$ 25.965,94
259	IV	LCM INSTALADORA COMERCIAL LTDA	BRL R\$	700,00	R\$ 2.000,00
260	IV	LEOCLAUDIO SILVA DOS SANTOS - ME.	BRL R\$	8.345,00	R\$ 8.345,00
261	IV	LEONARDO DO NASCIMENTO BORGES	BRL R\$	83,00	R\$ 2.000,00
262	IV	LGM TRANSPORTES E LOGISTICA LTDA ME	BRL R\$	64.375,63	R\$ 113.350,00
263	IV	LIEGO LAVANDERIA INDUSTRIAL LTDA	BRL R\$	63.721,45	R\$ 51.205,83
264	IV	LIGAMET PRODUTOS METALÚRGICOS LTDA	BRL R\$	6.180,00	R\$ 6.180,00



**Quadro 3 – Credores classes IV até o momento pagos (Continua...)**

Nº	Classe	Nome credor/Razão Social	Moeda	Total Pago	Saldo Remanescente
265	IV	LIMA E ROCHA ENGENHARIA LTDA	BRL R\$	2.700,54	2.700,54
266	IV	LM INDUSTRIA E COM. DE VEDAÇÕES LTD	BRL R\$	2.943,42	2.943,42
267	IV	LOJAO DOS ROLAMENTOS LTDA ME	BRL R\$	166,49	2.000,00
268	IV	LOKMIK - LOCAÇÃO E SERVIÇOS DO NORD	BRL R\$	4.500,00	4.500,00
269	IV	LPRINT INFORMATICA E ENGENHARIA LTD	BRL R\$	2.437,20	2.437,20
270	IV	LS PETROLEUN LTDA - ME	BRL R\$	10.000,05	10.000,05
271	IV	LUAL MOLAS E FREIOS LTDA - ME	BRL R\$	11.306,20	10.446,00
272	IV	LUCIA MARIA DOS SANTOS SOUZA	BRL R\$	4.785,00	4.785,00
273	IV	LUCIANO MANOEL DA SILVA	BRL R\$	3.709,30	3.709,30
274	IV	LUIZ ANTONIO GUERRA CUSTODIO	BRL R\$	970,00	2.000,00
275	IV	LUIZ CARLOS DE SANTANA ASSIS-ME	BRL R\$	38.059,48	30.020,72
276	IV	LUIZ MATERIAL ELETRICO LTDA-ME/MEE	BRL R\$	17.909,90	17.909,90
277	IV	LUIZ MATOS E ENGENHEIROS ASSOCIADO	BRL R\$	6.647,22	6.647,22
278	IV	LUIZ PAULO DE ALMEIDA FIGUEREDO ME	BRL R\$	160,00	2.000,00
279	IV	M J S PINHEIRO MOTA HOTEL LTDA - ME	BRL R\$	55.241,67	44.179,29
280	IV	M M P TREINAMENTOS LTDA - ME	BRL R\$	2.240,00	2.240,00
281	IV	M MENEZES TEIXEIRA RABELO - ME	BRL R\$	700.906,83	700.906,83
282	IV	M. COSTA SERVICOS ESPECIALIZADOS	BRL R\$	1.122,28	2.000,00
283	IV	M.A.S LOPES MANUTENCAO-ME	BRL R\$	606,19	2.000,00
284	IV	M.E.S.BOZI ME	BRL R\$	1.730,00	2.000,00
285	IV	M.H. MENDES DE JESUS - ME	BRL R\$	20.610,00	20.610,00
286	IV	M.J. TRATORES PECAS E ACESSORIOS LT	BRL R\$	2.342,45	2.342,45
287	IV	M.M.MENEZES MIGUEZ RESTURANTE - ME	BRL R\$	13.106,25	13.106,25
288	IV	M.MONTEIRO FERRAMENTAS	BRL R\$	3.686,69	3.686,69
289	IV	MACAE ROLAMENTOS LTDA	BRL R\$	12.459,78	5.959,78
290	IV	MADATERRA-MADALENA TERRA LTDA	BRL R\$	100.000,00	100.000,00
291	IV	MADEIREIRA CASA NOVA DE MACAE LTDA	BRL R\$	960,00	2.000,00
292	IV	MANLOC LOCACOES E SERV. DE MAQUINAS	BRL R\$	3.650,00	3.650,00
293	IV	MANUTE SERVIÇOS DE LIMPEZA S/S LTDA	BRL R\$	48.218,95	48.218,95
294	IV	MANUTENÇÃO INDUSTRIAL POSSARI LTDA	BRL R\$	1.310,00	2.000,00
295	IV	MARCE MOLDE MODEL. E ESQ. DE MAD. LTDA	BRL R\$	2.150,00	2.150,00
296	IV	MARCELO PAIVA BARCELOS ME	BRL R\$	1.117,40	2.000,00
297	IV	MARCIAL SAVIOLLI - ME	BRL R\$	7.060,00	5.060,00
298	IV	MARIA L DE SOUZA ME	BRL R\$	6.087,10	6.087,10
299	IV	MARIA ROSA DE SOUZA MONTEIRO - ME	BRL R\$	2.370,50	2.370,50
300	IV	MARIA VALDICE SILVA MENEZES - EPP	BRL R\$	83.155,38	83.155,38
301	IV	MARIO DE ALMEIDA MARCAS E PATENTES - SS	BRL R\$	6.456,99	6.456,99
302	IV	MARIO DE ALMEIDA MARCAS E PATENTES LTDA	BRL R\$	1.400,56	2.000,00
303	IV	Marques Negócios e Representações Ltda.	BRL R\$	74.514,22	74.514,22
304	IV	MASTER-ROL COMERCIO LTDA	BRL R\$	5.504,46	5.504,46
305	IV	MASTERTOOL IND E COM DE PECAS LTDA-EPP	BRL R\$	10.834,03	10.834,03
306	IV	MATA PRAGAS	BRL R\$	3.256,25	3.256,25
307	IV	MATRIX - LOCAÇÃO E SERVIÇOS LTDA -	BRL R\$	20.761,12	20.761,12
308	IV	MAURICIO G MARTINI ME (MARTINI MANUTENCA	BRL R\$	6.885,56	6.885,56
309	IV	MCTECH MÁQUINAS INDUSTRIAIS E COM. LTDA	BRL R\$	3.395,09	3.395,09
310	IV	MDR Comércio e Representação Hansen Ltda.	BRL R\$	17.498,58	10.998,58
311	IV	MEC SHORE MECANICA NAVAL LTDA	BRL R\$	670,00	2.000,00
312	IV	MECANICA E CALDERARIA ROCHA LTDA	BRL R\$	15.513,63	15.513,63
313	IV	MECANICA MACAIBA LTDA	BRL R\$	444,27	2.000,00
314	IV	MECANICA SAO MATEUS LTDA	BRL R\$	40.898,25	40.898,25
315	IV	MECFLAN-COM.DE ACESSORIOS INDUSTRIA	BRL R\$	2.727,63	2.727,63
316	IV	MEGA BRUSH IND.E COMERCIO DE ESCOVA	BRL R\$	2.967,90	2.967,90
317	IV	MEP TRANSPORTES LTDA	BRL R\$	2.403,87	2.403,87
318	IV	MERCOBRONZE METAIS LTDA	BRL R\$	2.239,53	2.239,53
319	IV	METALDRILLING RECUPERACAO DE METAIS	BRL R\$	16.000,00	16.000,00
320	IV	METALGRAV GRAVAÇÕES IND. LTDA EPP	BRL R\$	350,00	2.000,00
321	IV	METALMAR SERVIÇOS DE USINAGEM LTDA	BRL R\$	8.602,60	8.602,60
322	IV	METALURGICA ACO-LAR LTDA - EPP	BRL R\$	5.722,49	5.722,49
323	IV	METALURGICA LIMA EQUIP DE PETROLEO	BRL R\$	6.180,00	6.180,00
324	IV	METALURGICA SEMPRE VIVA LTDA	BRL R\$	4.350,00	4.350,00
325	IV	METALURGICA SILVEIRA LTDA	BRL R\$	6.798,75	6.798,75
326	IV	METALURGICA SOMEQMA LTDA-ME	BRL R\$	29.568,25	23.017,35
327	IV	METROPOLE EXPRESS SERV.RAPIDOS S/C LT.ME	BRL R\$	2.074,29	2.074,29
328	IV	MEZZALIRA COM. E IMPORTAÇÃO LTDA ME	BRL R\$	164,09	2.000,00
329	IV	MEZZOMO COMERCIO DE METAIS LTDA	BRL R\$	896,00	2.000,00
330	IV	MG BEZERRA ANTUNES TRANSPORTES - EP	BRL R\$	6.825,00	6.825,00
331	IV	MG SOLUTIONS LTDA	BRL R\$	106.953,56	106.953,56
332	IV	MICROKITS INDUSTRIA E COMERCIO LTDA	BRL R\$	38.784,68	30.679,90
333	IV	MILVET MANUTEN. INSTRUMENTAÇÃO E CO	BRL R\$	830,81	2.000,00
334	IV	MINUTI REPRESENTAÇÕES LTDA - EPP	BRL R\$	2.028,68	2.028,68
335	IV	MITEC INSTRUMENTOS INDUSTRIAIS LTDA	BRL R\$	8.520,90	8.520,90
336	IV	MJ - FERRAMENTAS E EPI LTDA - EPP	BRL R\$	10.006,18	10.006,18
337	IV	MONTALVAO E TREVISAN GRAF. EXPRESSA LTDA	BRL R\$	3.690,39	3.690,39
338	IV	MONTREAL MUDANCAS E TRANSPORTES LTD	BRL R\$	19.158,98	12.658,98
339	IV	MOSSORO GASES IND. E MEDICINAIS LTD	BRL R\$	1.088,00	2.000,00
340	IV	MP PECAS DIESEL LTDA	BRL R\$	260,00	2.000,00
341	IV	MR BRAZILEIRO LOCAÇÃO DE BENS ME	BRL R\$	8.597,42	8.597,42
342	IV	MSP SERV. COM. MANJ. REP. EQUI. LTD	BRL R\$	5.323,66	5.323,66
343	IV	MULTI LOG TRANSPORTE LOG.E SERV. LTDA- EPP (FASA)	BRL R\$	47.349,52	37.676,12
344	IV	MULTIMAC COM.DE FILT. VEDAÇÕES LTDA	BRL R\$	8.828,57	2.328,57
345	IV	MULTI-TRANS TRANSP.LOGÍSTICA E SERV	BRL R\$	35.839,60	28.191,52
346	IV	MUNDIVISAS SERVIÇOS LTDA	BRL R\$	11.839,72	11.839,72
347	IV	NAKA INSTRUMENTAÇÃO INDUSTRIAL LTDA	BRL R\$	17,10	2.000,00
348	IV	NARA SYBELLE MELO DO NASCIMENTO	BRL R\$	9.357,38	9.357,38
349	IV	NAZARI - REVESTIMENTOS E FORRACOES	BRL R\$	3.429,75	3.429,75
350	IV	ND DIREÇÃO HIDRÁULICA	BRL R\$	1.317,90	2.000,00
351	IV	NEOMATIC MECANICA DE PRECISAO LTDA	BRL R\$	2.981,50	2.981,50
352	IV	NICOSA TATUI COMERCIO DE PEÇAS LTDA	BRL R\$	2.736,86	2.736,86

Este documento é cópia do original, assinado digitalmente por SUELLI ALEXANDRINA DA SILVA e Tribunal de Justiça do Estado de São Paulo, protocolado em 28/09/2021 às 19:16, sob o número WJMJ21416070222. Para conferir o original, acesse o site https://esaj.tjsp.jus.br/pastadigital/pg/abrirConferenciaDocumento.do, informe o processo 0037014-87.2015.8.26.0100 e código BB07FC6.



### Quadro 3 – Credores classes IV até o momento pagos (Continua...)

Nº	Classe	Nome credor/Razão Social	Moeda	Total Pago	Saldo Remanescente
353	IV	Nilton Alves de Almeida	BRL R\$	387,28	R\$ 2.000,00
354	IV	IVALDO CAVALCANTE SILVA DE CATU	BRL R\$	12.116,70	R\$ 12.116,70
355	IV	NORMA AMBIENTALSERVIÇOS E	BRL R\$	2.546,61	R\$ 2.546,61
356	IV	NOSTEN OFFSHORE COM.DE EQUIP.IND.LT	BRL R\$	4.533,39	R\$ 4.533,39
357	IV	NPLS COMPRESSORES E MANGUEIRAS LTDA	BRL R\$	4.916,86	R\$ 4.916,86
358	IV	NSG CONSULTORIA LTDA	BRL R\$	2.971,65	R\$ 2.971,65
359	IV	NUTRISHORE FORNECEDORA DE ALIM. MAT	BRL R\$	31.019,98	R\$ 31.019,98
360	IV	OEAC - OLIVEIRA & ESTEVES ASSESSORI	BRL R\$	2.440,10	R\$ 2.440,10
361	IV	OFICINA DE VEICULOS SVS.DE MOTORES	BRL R\$	6.398,23	R\$ 6.398,23
362	IV	OK LOCADORA DE VEICULOS LTDA-EPP	BRL R\$	9.297,00	R\$ 9.297,00
363	IV	OLIVEIRA IND.E COM.DE RETENORES LT	BRL R\$	4.667,50	R\$ 4.667,50
364	IV	OLIVEIRA MATERIAIS DE VEDAÇÃO LTDA	BRL R\$	2.850,00	R\$ 2.850,00
365	IV	OPCAO PARAFUSOS E FERRAMENTAS LTDA	BRL R\$	39.394,91	R\$ 39.394,91
366	IV	OPTYL LABORATORIO E EPI LTDA - EPP	BRL R\$	495,00	R\$ 2.000,00
367	IV	ORION IMPRESSOS ELETRONICOS DIARIO	BRL R\$	2.428,00	R\$ 2.428,00
368	IV	OXIDAVILA COMERCIAL LTDA ME	BRL R\$	1.644,88	R\$ 2.000,00
369	IV	OXIMONT GASES INDUSTRIAIS LTDA	BRL R\$	294,28	R\$ 2.000,00
370	IV	PADOVANI & RAIMUNDO LTDA - ME	BRL R\$	3.555,78	R\$ 3.555,78
371	IV	PANOSO TRANSP.E SERVIÇOS DE LOGIST	BRL R\$	4.182,09	R\$ 4.182,09
372	IV	PAPA FOGO COMERCIO DE EXTINTORES LT	BRL R\$	3.787,50	R\$ 3.787,50
373	IV	PARMAQ PARAFUSOS E FERRAMENTAS LTDA	BRL R\$	12.394,72	R\$ 12.394,72
374	IV	PARNOX IND. & COM. DE ARTIGOS IND.	BRL R\$	3.686,71	R\$ 3.686,71
375	IV	PAULO DE TASSO	BRL R\$	6.611,38	R\$ 6.611,38
376	IV	PAULO OLIVEIRA SILVA FILHO	BRL R\$	1.482,84	R\$ 2.000,00
377	IV	PCM AR COMPRIMIDO LTDA - ME	BRL R\$	700,00	R\$ 2.000,00
378	IV	PCR METALURGICA LTDA	BRL R\$	4.879,60	R\$ 4.879,60
379	IV	PEDROSA EXT.E EQUIP.CONTRA INCENDIO	BRL R\$	1.630,00	R\$ 2.000,00
380	IV	PENNA TRANSPORTES E LOGISTICA LTDA-ME	BRL R\$	9.500,00	R\$ 3.500,00
381	IV	PERCIVAL DA ROCHA PAULOINO-ME	BRL R\$	1.910,00	R\$ 2.000,00
382	IV	PERVAL TRANSPORTES LTDA - ME	BRL R\$	221.484,91	R\$ 180.458,09
383	IV	PETEC LTDA	BRL R\$	820,00	R\$ 2.000,00
384	IV	PETROFORTE FACTORING FOMENTO MERCAN	BRL R\$	50.759,56	R\$ 50.759,56
385	IV	PETFUSAO COMERCIO E SERVICOS DE M	BRL R\$	9.802,50	R\$ 3.302,50
386	IV	PETROLAGUS COMERCIO E REPRESENTACAO	BRL R\$	33.697,90	R\$ 33.697,90
387	IV	PETRONES COM.SERV. REPR. P/EQ.PETR	BRL R\$	16.012,50	R\$ 16.012,50
388	IV	PLACEBOR CHARQUEADA IND COM ART BOR LTDA	BRL R\$	2.424,91	R\$ 2.424,91
389	IV	PLANETA COM. FERRAM. E EQUIP. LTDA - EPP	BRL R\$	1.520,00	R\$ 2.000,00
390	IV	PNEUNORTE LTDA	BRL R\$	7.505,00	R\$ 7.505,00
391	IV	POLEN QUIMICA INDUSTRIAL LTDA	BRL R\$	1.960,00	R\$ 2.000,00
392	IV	POLDIESEL IMPORTAÇÃO IND. COM.- EPP (FASA)	BRL R\$	15.314,41	R\$ 8.814,41
393	IV	POLIFER COMERCIAL DE FERRO E ACO LT	BRL R\$	4.054,32	R\$ 4.054,32
394	IV	POLYDOOR IND.E COM.DE LUBRIFICANTES	BRL R\$	7.323,66	R\$ 7.323,66
395	IV	PONTO DAS TINTAS LTDA - ME	BRL R\$	4.386,95	R\$ 4.386,95
396	IV	PORTUGAL LOCAÇÃO DE MAQUINAS LTDA -	BRL R\$	15.648,00	R\$ 15.648,00
397	IV	POSTO DE MOLAS FLORESTA LTDA - ME.	BRL R\$	1.991,25	R\$ 2.000,00
398	IV	POTIGUAR DIESEL LTDA ME	BRL R\$	7.857,95	R\$ 7.857,95
399	IV	POUSADA E RESTAURANTE GAUCHO LTDA	BRL R\$	2.300,00	R\$ 2.300,00
400	IV	POUSADA E RESTAURANTE VIDA NOVA LTD	BRL R\$	7.152,50	R\$ 7.152,50
401	IV	PRECISAO CONSERVACAO E LIMPEZA LTDA.	BRL R\$	29.981,11	R\$ 29.981,11
402	IV	Prevensistem Sistema Detecção Ltda	BRL R\$	5.093,40	R\$ 5.093,40
403	IV	PRO AÇÃO CENT DE TREIN, MEDICINA E	BRL R\$	3.275,37	R\$ 3.275,37
404	IV	PROFILE ASSESSORIA EM RECURSOH HUMA	BRL R\$	333,53	R\$ 2.000,00
405	IV	PROPAGUE COMUNICACAO VISUAL LTDA	BRL R\$	1.270,00	R\$ 2.000,00
406	IV	PROSEGR BRASIL TREI EM SEG MARITIM	BRL R\$	42.019,22	R\$ 105.791,73
407	IV	PROSPERITA METALLI IN.E CO DE METAÍ	BRL R\$	18.375,00	R\$ 18.375,00
408	IV	PROTEC TECNOL.EM SEG.ELETR.LTDA	BRL R\$	4.525,35	R\$ 4.525,35
409	IV	PROVALIN INDUSTRIA E COMERCIO LTDA	BRL R\$	3.383,21	R\$ 3.383,21
410	IV	PW 20000 TALHAS COMERCIO E SERV.LTD	BRL R\$	1.500,00	R\$ 2.000,00
411	IV	QUALTAS HUMANOS SERVIÇOS LTDA-ME	BRL R\$	263,03	R\$ 2.000,00
412	IV	QUEEN BEE REPRESENTAÇÃO COMERCIAL LTDA - ME	BRL R\$	3.994,48	R\$ 3.994,48
413	IV	R D M DE MENEZES - ME	BRL R\$	1.292,80	R\$ 2.000,00
414	IV	R GOMES DA SILVA COMERCIAL	BRL R\$	3.000,00	R\$ 3.000,00
415	IV	R L SISTEC SERVIÇOS E SISTEMAS ELET	BRL R\$	7.750,50	R\$ 7.750,50
416	IV	R. R. PINHEIRO 2010 USINAGEM LTDA	BRL R\$	100,00	R\$ 2.000,00
417	IV	R.C.A. TRANSPORTES E LOGISTICA LTDA	BRL R\$	10.495,80	R\$ 10.495,80
418	IV	R.M DOS SANTOS MAIA ME	BRL R\$	7.658,39	R\$ 7.658,39
419	IV	RAFAELA CHALINSKI KUSOWSKI	BRL R\$	2.139,50	R\$ 2.139,50
420	IV	RAFER ENGENHARIA AMBIENTAL LTDA	BRL R\$	1.960,00	R\$ 2.000,00
421	IV	RAHSA RECURSOS AUTOMACAO IND. LTDA	BRL R\$	510,72	R\$ 2.000,00
422	IV	RAZAN CONSTR. E INCORP.LTDA	BRL R\$	2.125,80	R\$ 2.125,80
423	IV	RC HIDROPNEUMATICA LTDA ME	BRL R\$	3.504,00	R\$ 3.504,00
424	IV	REALIZA TRANSPORTE E LOCAÇÃO DE VEI	BRL R\$	2.031,17	R\$ 2.031,17
425	IV	REBECA C. N. DA SILVA-POUSADA E RES	BRL R\$	18.177,94	R\$ 18.177,94
426	IV	RECUPERADORA DE CARÇAÇAS DIAMANTINO	BRL R\$	300,00	R\$ 2.000,00
427	IV	REDUZA MAIS FERRAMENTAS INDUSTRIAIS	BRL R\$	1.810,85	R\$ 2.000,00
428	IV	RENATO RENOSTO ME - REFRIGERACAO RENOSTO	BRL R\$	2.092,75	R\$ 2.092,75
429	IV	RENIX COM.E REP.DE FERRAMENTAS LTDA	BRL R\$	3.522,69	R\$ 3.522,69
430	IV	RENOBAN INDUSTRIA COMERCIO SERVICOS	BRL R\$	90.257,97	R\$ 73.015,70
431	IV	RENOVADORA DE PNEUS RODA BR LTDA -	BRL R\$	15.124,33	R\$ 40.453,02
432	IV	REQUIAO & ARAUJO LTDA - ME	BRL R\$	15.320,75	R\$ 8.820,75
433	IV	RESISTEC RESISTENCIAS MAT.ELETRICOS LTDA	BRL R\$	200,00	R\$ 2.000,00
434	IV	RETAINEERS IND E COM LTDA	BRL R\$	8.370,00	R\$ 8.370,00
435	IV	RETEC REPRESENTAÇÃO TECNOLÓGICA LTDA - EPP	BRL R\$	16.571,89	R\$ 10.071,89
436	IV	RETIFICA RIONORTE LTDA	BRL R\$	2.576,50	R\$ 2.576,50
437	IV	RETIFICADORA DE MOTORES R D LTDA	BRL R\$	13.007,73	R\$ 13.007,73
438	IV	RETIPOLI METAL MECÂNICA LTDA. - ME	BRL R\$	1.613,83	R\$ 2.000,00
439	IV	REZLER CHAVETAS LTDA	BRL R\$	5.442,99	R\$ 5.442,99
440	IV	RHD INDUSTRIA, COMERCIO E SERVICOS	BRL R\$	2.912,43	R\$ 2.912,43



### Quadro 3 – Credores classes IV até o momento pagos (Continua...)

Nº	Classe	Nome credor/Razão Social	Moeda	Total Pago	Saldo Remanescente
441	IV	RI GLOBAL PUBLICIDADE E ASSESS.EMPR	BRL R\$	17.923,10	R\$ 11.423,10
442	IV	RIAVERE ASSESS QUIMICAS E AMBIENTAL	BRL R\$	2.482,20	R\$ 2.482,20
443	IV	RIO GRANDE ESC.DE CARGAS EXCED.LTDA	BRL R\$	4.650,00	R\$ 4.650,00
444	IV	RIOTEC DE MACAE FILT.E COMP. HIDR.	BRL R\$	18.597,27	R\$ 18.597,27
445	IV	RIO-VEDA RETENTORES E DISTRIBUICAO	BRL R\$	2.894,50	R\$ 2.894,50
446	IV	RIVIERA MACAENSE MAT. DE CONSTRUCAO	BRL R\$	339,80	R\$ 2.000,00
447	IV	RLJ TRANSPORTES SERVIÇOS LTDA- ME (FASA)	BRL R\$	13.809,92	R\$ 7.309,92
448	IV	RM COMERCIO E TRANSPORTES LTDA	BRL R\$	17.993,62	R\$ 17.993,62
449	IV	ROBSON TEIXEIRA GOMES - ME	BRL R\$	2.100,00	R\$ 2.100,00
450	IV	RODOLFO ANSELMO NETO JACAREI ME	BRL R\$	1.103,53	R\$ 2.000,00
451	IV	RODRIGO MEIRELES DUARTE ME	BRL R\$	3.750,00	R\$ 3.750,00
452	IV	RODRIGUES & CALDAS INDUSTRIAL LTDA	BRL R\$	21.494,00	R\$ 21.494,00
453	IV	ROSELI MARTINS ALMERON DE ARRUDA ME	BRL R\$	2.310,87	R\$ 2.310,87
454	IV	RP COMERCIO DE MOVEIS PARA ESCRITOR	BRL R\$	2.400,00	R\$ 2.400,00
455	IV	RT-LEA LOCACAO DE EQUIP E ANDAIMES	BRL R\$	45.620,80	R\$ 45.620,80
456	IV	RUBBERTEC COMERCIO LTDA	BRL R\$	3.526,20	R\$ 3.526,20
457	IV	RUBENILTON NASCIMENTO DA SILVA	BRL R\$	1.403,00	R\$ 2.000,00
458	IV	S.L.A. BORGES COM. E SER.DE REFRIGE	BRL R\$	480,00	R\$ 2.000,00
459	IV	S.SANTANNA TRANSPORTES EIRELI	BRL R\$	153.431,38	R\$ 170.910,69
460	IV	SACO LIMPO ARTIGOS DE LIMPEZA LTDA	BRL R\$	1.525,00	R\$ 2.000,00
461	IV	SAENE COMERCIO DE EMBALAGENS DESCAR	BRL R\$	2.232,50	R\$ 2.232,50
462	IV	SALINI PINTURA INDUSTRIAL LTDA	BRL R\$	26.000,00	R\$ 26.000,00
463	IV	SALTUR SAO LUIZ TURISMO LTDA - ME	BRL R\$	168.265,45	R\$ 136.884,43
464	IV	SALVADOR FERRAMENTAS E PROTECAO LTD	BRL R\$	3.328,00	R\$ 3.328,00
465	IV	SAM ENGENHARIA E ASS. TECNICA LTDA	BRL R\$	3.293,29	R\$ 3.293,29
466	IV	SAMAPEL- SERVICOS ACESSORIOS E PECA	BRL R\$	23.248,35	R\$ 23.248,35
467	IV	SANAR FOGO COMERCIO DE EXTINTORES L	BRL R\$	9.203,85	R\$ 2.703,85
468	IV	SANDRA MARIA CANDIDA FRUTUOSO	BRL R\$	63.658,19	R\$ 63.658,19
469	IV	SANTOS & SILVA SUPERMERCADOS LTDA	BRL R\$	11.143,50	R\$ 11.143,50
470	IV	SAO GABRIEL SERVICOS METALURGICOS L	BRL R\$	2.807,10	R\$ 2.807,10
471	IV	SARMENTO PROMOCIONAIS LTDA - EPP	BRL R\$	952,81	R\$ 2.000,00
472	IV	SCHLUMBERGER SERVICOS DE PETROLEO LTDA	BRL R\$	32.575,63	R\$ 25.501,97
473	IV	SCP SISTEMAS E CONSULTORIA PATRIM L	BRL R\$	2.533,95	R\$ 2.533,95
474	IV	SCREW NUT COM DE FIXADORES LTDA	BRL R\$	1.177,20	R\$ 2.000,00
475	IV	SEDIR MILLI	BRL R\$	3.753,10	R\$ 3.753,10
476	IV	SEMETRE - PRESTACOES DE SERVICOS LT	BRL R\$	2.435,00	R\$ 2.435,00
477	IV	SERGIO JOSE MOLIN BUKOVSKI COMERCIO	BRL R\$	2.122,00	R\$ 2.122,00
478	IV	SERGIPE GUINCHOS E SERVICOS LTDA -	BRL R\$	600,00	R\$ 2.000,00
479	IV	SERGIPE SEGURANCA PATRIMONIAL LTDA	BRL R\$	9.903,95	R\$ 9.903,95
480	IV	SERMEC SERVICOS MEDICOS LTDA - ME	BRL R\$	8.016,42	R\$ 6.516,42
481	IV	SERRARIA RECH LTDA	BRL R\$	12.213,18	R\$ 12.213,18
482	IV	SERTEX IND COM DE MAT OFFS. E SERV.	BRL R\$	764.934,76	R\$ 626.341,69
483	IV	SERV QUALITY EXPRESS TRANSP.E ENTRE	BRL R\$	1.800,00	R\$ 2.000,00
484	IV	SERVAL - SERVICIO DE ADM. GERAL LTDA	BRL R\$	10.189,51	R\$ 3.689,51
485	IV	SERVIT - SERVICOS DE VIGILANCIA E S	BRL R\$	35.042,87	R\$ 35.042,87
486	IV	SG COM.DE PECAS DE VEICULOS E MANUT	BRL R\$	2.565,00	R\$ 2.565,00
487	IV	SIGMARHOH DO BRASIL LTDA	BRL R\$	8.043,72	R\$ 8.043,72
488	IV	SILTRON SERVICOS E TRANSPORTES LTDA	BRL R\$	4.000,00	R\$ 4.000,00
489	IV	SILVA SOLUCOES EM SOLDAS LTDA	BRL R\$	2.095,00	R\$ 2.095,00
490	IV	SIMERX COMERCIO E ASSESSORIA EMPRESARIAL LTDA	BRL R\$	95.161,63	R\$ 83.842,52
491	IV	SIMOES FILHO SER. E COM.DE AUTO PÇS	BRL R\$	45.287,59	R\$ 45.287,59
492	IV	SINAFERMAQ COM. IND. E SERV. LTDA-	BRL R\$	1.836,00	R\$ 2.000,00
493	IV	SJC QUIMICA E SERVICOS LTDA	BRL R\$	3.126,48	R\$ 3.126,48
494	IV	Smart Tour Agencia de Turismo Eireli EPP	BRL R\$	6.535,13	R\$ 35,13
495	IV	SO PERFIL COM. E ASSISTENCIA TECNICA	BRL R\$	20,00	R\$ 2.000,00
496	IV	SO RETRO BRASIL COM E SERVIÇOS HIDR	BRL R\$	983,37	R\$ 2.000,00
497	IV	SOARES E FILHOS LTDA	BRL R\$	9.000,00	R\$ 9.000,00
498	IV	SOARES REPRESENTAÇÕES LDTA - ME	BRL R\$	1.056,47	R\$ 2.000,00
499	IV	Soldagases Comércio de Soldas e Gases EPP	BRL R\$	15.703,95	R\$ 9.203,95
500	IV	SOLUCOES DE MACAE COMERCIO REPRES.	BRL R\$	3.234,00	R\$ 3.234,00
501	IV	SOMA HOTEL LTDA - EPP	BRL R\$	9.345,50	R\$ 9.345,50
502	IV	SOMA Publicidade Ltda	BRL R\$	151.309,12	R\$ 123.001,88
503	IV	SONIBEN DISTRIBUIDORA DE GAS LTDA	BRL R\$	520,00	R\$ 2.000,00
504	IV	SOUZA & MACEDO	BRL R\$	2.094,50	R\$ 2.094,50
505	IV	SPAN EQUIPAMENTOS ELETRONICOS LTDA	BRL R\$	28.953,578	R\$ 2.000,00
506	IV	STC INSPECOES E TESTE DE EQUIP. LTD	BRL R\$	3.200,00	R\$ 3.200,00
507	IV	STEAMTEC EQUIPAMENTOS INDUSTRIAIS LTDA	BRL R\$	156,28	R\$ 2.000,00
508	IV	STEL SERVICOS DE TRANSPORTES ESPEC	BRL R\$	1.659,70	R\$ 2.000,00
509	IV	STM SERVICOS TECNICOS E MANUTENCAO	BRL R\$	13.919,28	R\$ 7.419,28
510	IV	STMS MANUTENCAO CO. E SER.E MAQ. LT	BRL R\$	162.155,35	R\$ 162.155,35
511	IV	STRATEGGIA SOFTWARE de PLANEJAMENTO LTDA	BRL R\$	26.063,38	R\$ 19.563,38
512	IV	SUAMEC COMERCIO E SERV. MECANICOS L	BRL R\$	1.171,55	R\$ 2.000,00
513	IV	SUDESTE TRANSPORTES LTDA - EPP	BRL R\$	400.010,27	R\$ 400.010,27
514	IV	SULFRAN COM. DE MEEM. IM.EX. SER.DE	BRL R\$	134,70	R\$ 2.000,00
515	IV	SUMARE PINTURA JATEAMENTO E COMERCI	BRL R\$	6.039,85	R\$ 6.039,85
516	IV	SUPERMERCADO PIRACICABA LTDA-EPP	BRL R\$	906,86	R\$ 2.000,00
517	IV	SUPLYCON COM MAT OFFSHORE SERV LOC	BRL R\$	990,00	R\$ 2.000,00
518	IV	SUPPORT SERV. ELETRICOS E PROJETOS T	BRL R\$	13.499,98	R\$ 13.499,98
519	IV	T F DANTAS - ME	BRL R\$	5.258,50	R\$ 5.258,50
520	IV	T H DE OLIVEIRA CUNHA - ME	BRL R\$	4.979,30	R\$ 4.979,30
521	IV	T.C. DE OLIVEIRA LOCAÇÕES	BRL R\$	20.673,17	R\$ 14.173,17
522	IV	TAG Automação Válvulas e Representações Ltda	BRL R\$	7.345,62	R\$ 845,62
523	IV	TANIA REGINA DOS SANTOS MATHIAS - E	BRL R\$	1.567.386,55	R\$ 1.282.418,41
524	IV	TECHLOK DE MACAE CONS. E SERV. TECNIC	BRL R\$	2.085,00	R\$ 2.085,00
525	IV	TECHNOMODA ROUPAS PROFISSIONAIS LTD	BRL R\$	3.629,90	R\$ 3.629,90
526	IV	TECHNOTEX IND. E COMERCIO DE UNIF. LTDA	BRL R\$	1.519,40	R\$ 2.000,00
527	IV	TECNO DIESEL AMERICANA LTDA	BRL R\$	2.378,00	R\$ 2.378,00
528	IV	TEQNOL PRODUT QUIMICOS LTDA EPP	BRL R\$	59.325,77	R\$ 59.325,77



### Quadro 3 – Credores classes IV até o momento pagos

Nº	Classe	Nome credor/Razão Social	Moeda	Total Pago	Saldo Remanescente
529	IV	TERCABO COMERCIO DE CINTAS E CABOS	BRL	R\$ 4.079,08	R\$ 4.079,08
530	IV	TERMONTEC PROJ. E SERVIÇOS TECNICOS	BRL	R\$ 3.793,35	R\$ 3.793,35
531	IV	TERRA COMERCIO SERVIÇOS LTDA - ME	BRL	R\$ 2.128,75	R\$ 2.128,75
532	IV	TESALAB TECNOL.EM SERV. AMBIENTAIS	BRL	R\$ 1.261,93	R\$ 2.000,00
533	IV	TG SUL COMERCIO DE FERRAMENTAS LTDA	BRL	R\$ 15.208,96	R\$ 8.708,96
534	IV	TIS - TECNOLOGIA INDUSTRIAL E SOLUÇÕES LTDA - ME	BRL	R\$ 16.689,50	R\$ 16.689,50
535	IV	TL OFFSHORE COMERCIAL LTDA	BRL	R\$ 1.720,00	R\$ 2.000,00
536	IV	TODATINTA COMERCIAL LTDA - EPP	BRL	R\$ 3.095,00	R\$ 3.095,00
537	IV	TOLEDO TRAJANO RES. SERV. ALL LTDA	BRL	R\$ 951,00	R\$ 2.000,00
538	IV	TOMAZINI EQUIPAMENTOS HIDRAULICOS L	BRL	R\$ 2.138,73	R\$ 2.138,73
539	IV	TOWERS WATSON CONSULTORIA LTDA	BRL	R\$ 51.670,35	R\$ 51.670,35
540	IV	TRAIBER TRANSPORTES LTDA	BRL	R\$ 2.082,00	R\$ 2.082,00
541	IV	TRANSFAS LOG. E LOC. DE VEIC. LTDA	BRL	R\$ 10.818,62	R\$ 10.818,62
542	IV	TRANSFORMA GERENC.DE RESIDUOS LTDA	BRL	R\$ 57.593,20	R\$ 57.593,20
543	IV	TRANSGUSMARAL TRANSPORTES RODOV. LT	BRL	R\$ 7.295,00	R\$ 7.295,00
544	IV	TRANSMUNCK CAMINHOS E LOCAÇÃO DE C	BRL	R\$ 37.494,71	R\$ 29.555,29
545	IV	TRANSPORTADORA 55 MACAE LTDA	BRL	R\$ 800,00	R\$ 2.000,00
546	IV	Transportadora Bons Amigos E. M. Log. Ltda	BRL	R\$ 43.323,72	R\$ 34.358,63
547	IV	TRANSPORTADORA GALMACCI LTDA - ME	BRL	R\$ 64.669,63	R\$ 64.669,63
548	IV	TRANSPORTADORA RUBI EIRELI ME	BRL	R\$ 15.122,00	R\$ 8.622,00
549	IV	TRANSPORTES TRA LTDA	BRL	R\$ 53.827,93	R\$ 53.827,93
550	IV	UNICON SERVIÇOS CONTÁBEIS LTDA	BRL	R\$ 1.259,49	R\$ 2.000,00
551	IV	UNISERV SERVIÇOS DE USINAGEM LTDA	BRL	R\$ 3.072,95	R\$ 3.072,95
552	IV	UNIVERSAL TRANSPORTES EXECUTIVOS LT	BRL	R\$ 328,35	R\$ 2.000,00
553	IV	UNIX LOGÍSTICA E TRANSPORTES LTDA	BRL	R\$ 2.353,07	R\$ 2.353,07
554	IV	USIFLUORS IND.COM.IMP EXP.DE POLIME LTDA	BRL	R\$ 8.584,60	R\$ 8.584,60
555	IV	VALDAIR BAVARESCO ME	BRL	R\$ 1.180,00	R\$ 2.000,00
556	IV	VARZEA NOVA COM.E SERV.PCS.COMB.LTD	BRL	R\$ 3.076,62	R\$ 3.076,62
557	IV	VEC PAINES INDUSTRIA E SERVI. LTDA	BRL	R\$ 10.007,00	R\$ 3.507,00
558	IV	VEDABOR IND. E COM. DE EQUIPAMENTOS LTDA	BRL	R\$ 1.526,00	R\$ 2.000,00
559	IV	VGM RIO LOCAÇÕES, VIAGENS E TURISMO	BRL	R\$ 1.433,03	R\$ 2.000,00
560	IV	VIA LIMPA RN SERV. AMB. E LOC. DE E	BRL	R\$ 375,00	R\$ 2.000,00
561	IV	VICTOR LUCAS DA SILVA FREIRE - ME	BRL	R\$ 2.478,50	R\$ 2.478,50
562	IV	VITORIA COM. E SERV. OFFSHORE LTDA	BRL	R\$ 81.911,00	R\$ 66.155,91
563	IV	VOLTEC PEÇAS SERVIÇOS E TRANSPORTES	BRL	R\$ 4.050,96	R\$ 4.050,96
564	IV	W L C COELHO	BRL	R\$ 17.439,15	R\$ 17.439,15
565	IV	W P COMERCIAL LTDA ME	BRL	R\$ 156,40	R\$ 2.000,00
566	IV	W.G.E. ASSESSORIA EM MEDICINA, HIGI	BRL	R\$ 2.767,23	R\$ 2.767,23
567	IV	W.R. FERNANDES	BRL	R\$ 2.159,10	R\$ 2.159,10
568	IV	WALFREDO MARCELINO CRISOSTOMO ME	BRL	R\$ 6.829,00	R\$ 6.829,00
569	IV	WAN DA SILVA TRANSPORTADORA	BRL	R\$ 5.212,50	R\$ 5.212,50
570	IV	WANDER CASE EMBALAGENS ESPECIAIS LT	BRL	R\$ 2.175,00	R\$ 2.175,00
571	IV	WANDO AUTO PEÇAS LTDA. ME/MEE	BRL	R\$ 35.189,00	R\$ 35.189,00
572	IV	WATTACRON RESISTÊNCIAS ELÉTRICAS LTDA EPP	BRL	R\$ 530,00	R\$ 2.000,00
573	IV	WELD FLEX SERVIÇOS DE SOLDA LTDA -	BRL	R\$ 1.825,00	R\$ 2.000,00
574	IV	WILLEMEN ART E TURISMO LTDA - ME	BRL	R\$ 19.638,01	R\$ 13.138,01
575	IV	WILLTEC COM.REPRES.SVS.LTDA	BRL	R\$ 383,87	R\$ 2.000,00
576	IV	WITTEL SERVIÇOS TÉCNICOS LTDA	BRL	R\$ 18.422,18	R\$ 18.422,18
577	IV	YKP CONSULTORIA E SISTEMA LTDA	BRL	R\$ 2.590,53	R\$ 2.590,53
578	IV	Z. R. SANCHES USINAGEM LTDA - EPP	BRL	R\$ 144,00	R\$ 2.000,00
579	IV	ZANT & KESEBERG CONSULTORIA LTDA. -	BRL	R\$ 4.803,55	R\$ 4.803,55
580	IV	ZAPPDRUCK DO BRASIL EQUIPAMENTOS LTDA	BRL	R\$ 2.670,00	R\$ 2.670,00
581	IV	ZL CLÍNICA MÉDICA LTDA-ME	BRL	R\$ 172,00	R\$ 2.000,00
582	IV	ZS INDUSTRIA DE FERRAMENTAS LTDA	BRL	R\$ 6.943,53	R\$ 6.943,53
582	Total - Classe IV (art. 41, IV, da LFR): Titulares de créditos enquadrados como microempresa ou empresa de pequeno porte			R\$ 12.586.773,23	R\$ 12.091.318,13

Em 30 de novembro de 2.018 foi instalada Assembleia Geral de Credores, em primeira convocação, no Centro Empresarial de São Paulo – CENESP (Centro de convenções), restrita apenas aos credores classe III- quirografários. O edital está às fls. 25.256-25.257. No conclave foi aprovada a proposta de ajustes do Fluxo de pagamentos aos credores quirografários do Grupo Lupatech, referentes às cláusulas 6.2.1, 6.3.1 e 6.4.1 do plano de recuperação judicial, cujo teor consta nos autos da Recuperação Judicial às fls. 25652-25720, já homologado pelo MM. Juízo em 07.12.2018 (fls. 25870-25874).



Em razão da crise econômica e financeira causada pela COVID-19, a qual causou sensível impacto no fluxo de caixa e na operação das recuperandas, foi apresentado aditamento ao plano de recuperação judicial, o qual foi submetido ao crivo dos credores em AGC (decisão de fls. 29.450/29.454). Às fls. 29.900/29.913, as recuperandas apresentaram nos autos a proposta de ajuste ao plano de recuperação judicial apenas para as classes I e III.

O ajuste proposto pelas recuperandas contemplou, para a classe I - trabalhistas, uma limitação ao valor de 150 salários-mínimos, da parte a ser paga em dinheiro ou na forma do artigo 50, inc. XVI, da Lei 11.101/05, sendo o excedente pago por meio de bônus de subscrição. Sendo que referida limitação incidirá de forma igualitária sobre todos os créditos trabalhistas, independentemente de sua origem ou natureza. Será considerado o valor do salário-mínimo vigente na data do pedido de recuperação judicial.

Em relação à Classe III, a proposta tinha como objetivos principais diferir desembolsos no curto prazo, visando a preservação do capital de giro da companhia durante o período afetado pela pandemia, além de reequacionar o passivo em moeda estrangeira, restaurando o equilíbrio entre credores em moeda nacional e credores em moeda estrangeira.

Assim, no dia 28 de agosto de 2.020, em Assembleia Geral de Credores Virtual, instalada em segunda convocação, foi aprovado o aditivo ao plano de recuperação judicial por ambas as classes (Classe I Trabalhista e Classe III Quirografário). Os documentos relativos à AGC constam às fls. 30.717/30.740.

## **8. Atividades de fiscalização**

Pela relevância das atividades de fiscalização no processo de recuperação judicial, esta Administração Judicial emprega estratégias complementares para fiscalizar as atividades das Recuperandas. Nosso trabalho abrange a conferência documental, contatos e reuniões com a Gestão do Grupo e fiscalização *in loco*.

Abaixo seguem fotos das plantas da Lupatech:

**Figura 1 – Planta da Lupatech em Nova Odessa**



**Figura 2 – Planta da Lupatech em São Leopoldo**



**Figura 3 – Planta da Lupatech em Feliz**

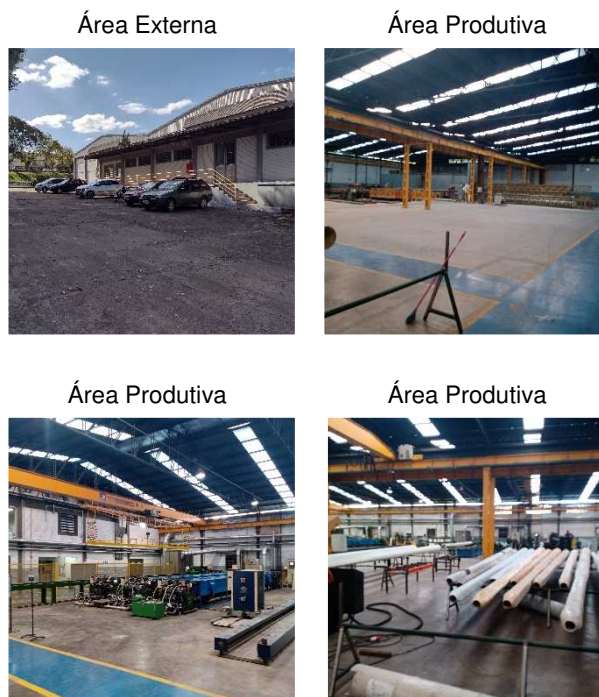

**Figura 4 – Unidade produtiva Microfusão**



**Figura 5 – Unidade produtiva Valmicro e Mipel**

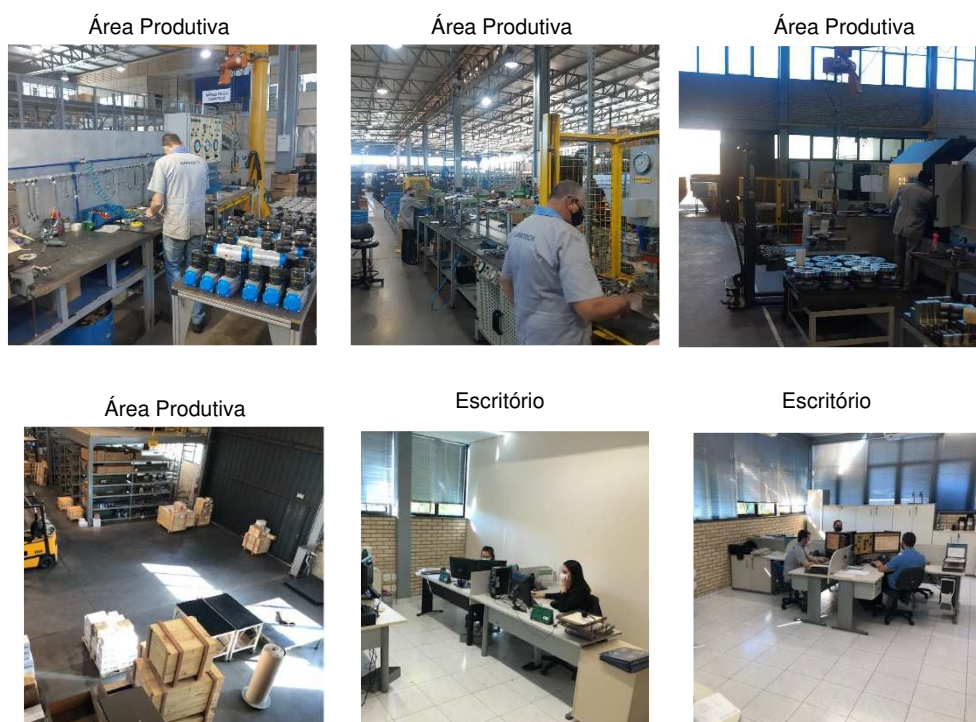

**Figura 6 – Unidade Pojuca**



**Figura 7 – Unidade Escritório Caxias do Sul**



**Figura 8 – Unidade Escritório São Paulo**

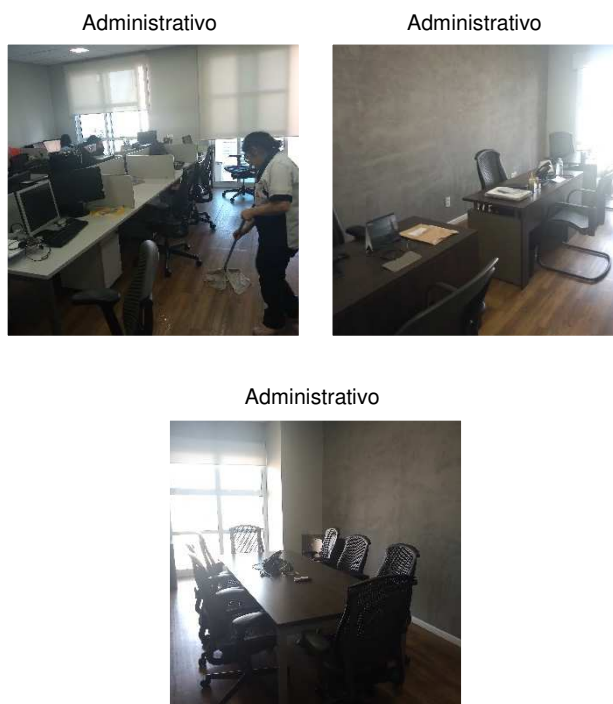



## 9. Conclusões e Considerações finais

### 9.1. Conclusões

Este RMA baseou-se em informações contábeis finalizadas em 30/06/2021, já revisados por auditores independentes; informações contábeis até julho de 2021 (não auditadas); informações financeiras de julho de 2021; e atividades desenvolvidas de 01 a 31/08/2021. Os tópicos seguintes sintetizam os temas centrais abordados no corpo do relatório:

- a. Em agosto de 2021 o Grupo arquivou na Comissão de Valores Mobiliários (CVM) as demonstrações contábeis findas em 30/06/2021. Na data 30/06/2021, a mais recente informação contábil auditada que tivemos acesso, o Grupo tinha ativos no valor de R\$ 485.215 milhões, passivos no valor de R\$ 366.988 milhões e, conseqüentemente, patrimônio líquido de R\$ 118.227.380;
- b. O resultado do exercício do período de 2TRI 2021, foi de prejuízo de R\$40.775.441e o caixa gerado em julho de 2021 foi de R\$ 5.723.816;
- c. Todas as informações contábeis e financeiras das recuperandas estão reportadas nos respectivos tópicos específicos deste RMA;
- d. o relatório dos auditores independentes não apresentou ressalva, apenas ênfase decorrente da incerteza quanto à continuidade das atividades do Grupo para ambos os períodos analisados, algo recorrente em relatórios passados;
- e. Houve pagamento da parcela do mês de julho de 2021 demonstrada em tópico próprio deste relatório. Eventuais deficiências quanto ao pagamento aos credores quirografários e micro e pequenas empresas decorrem do não fornecimento de dados bancários, como nos informa a gestão;





- f. Reuniões do Conselho de Administração:** no período abrangido por este relatório houve reunião de conselho no dia 13/08/2021, para deliberação da seguinte matéria: examinar e discutir as informações financeiras referentes ao 2º trimestre do exercício social de 2021; e no dia 19/08/2021, para: aprovação (i) da outorga de opções ao Sr. Andre Penaquioni (“Beneficiário”), nos termos do Plano de Outorga de Opção de Compra de Ações aprovado em Assembleia Geral Extraordinária realizada em 18 de agosto de 2020 (“Plano”); e (ii) do Contrato de Opção de Compra de Ações Ordinárias a ser celebrado entre Beneficiário e a Companhia.
- g. Fatos relevantes:** no período abrangido por este relatório houve comunicado ao mercado através da CVM, em 02/08/2021, houve comunicado sobre o encerramento do programa de ADR, conforme trecho: “...em cumprimento ao disposto na Instrução CVM nº 358/2002, comunica aos seus acionistas e ao mercado em geral que na presente data recebeu do JPMorgan Chase Bank (Agente Depositário) comunicado acerca do encerramento do Programa de American Depositary Receipts (“ADRs”) Nível I da Companhia, negociadas no mercado de balcão norte-americano (OTC – Over the Counter). As ações que lastreavam os ADRs foram integralmente vendidas pelo Agente Depositário e o produto da venda destas ações será transferido aos detentores dos ADRs de acordo com os parâmetros e as instruções contidas no comunicado enviado à Companhia...”; em 13/08/2021, divulgação das demonstrações financeiras do 2TRI2021; em 16/08/2021, para comunicar aos seus acionistas e ao mercado em geral que na, presente data, tomou conhecimento da decisão de homologação do Aditivo ao Plano de Recuperação Judicial da Companhia, proferida pela Corte de Falências da Cidade de Nova Iorque, nos Estados Unidos da América, ocorrida no dia 13 de agosto de 2021.; e em 26/08/2021 para comunicar decisão referente a compensação tributária e exclusão dos valores de ICMS para a base de cálculo do PIS e da COFINS, conforme texto “A companhia foi cientificada de que em 18.08.2021 a Receita Federal do Brasil deu cumprimento à decisão liminar obtida em sede de mandado de segurança nº 5001612-34.2021.4.03.6109 impetrado pela Lupatech S.A. determinando a habilitação à compensação dos créditos de PIS e Cofins incidentes sobre o ICMS, fruto de decisão judicial com trânsito parcial em julgado, cuja eficácia não vinha sendo reconhecida. Em decorrência do cumprimento da decisão judicial, a Lupatech S.A. passa estar apta a compensar créditos no



montante de R\$ 29.465.339,33 – montantes atualizados até Julho de 2021 – com tributos federais correntes devidos, exceto previdenciários.”

## 9.2. Considerações finais

Os dados apresentados no corpo deste relatório foram coletados com a gestão das Recuperandas, seus colaboradores e em observações realizadas nos diversos documentos disponibilizados, bem como por procedimentos de análises aplicados aos demonstrativos contábeis e outras informações que nos foram disponibilizadas.

Esta Administração Judicial submete o presente relatório, portanto, ao MM. Juízo e aos demais interessados.

São Paulo, 31 de agosto de 2021.

**ALTA ADMINISTRAÇÃO JUDICIAL LTDA.**  
**AFONSO RODEGUER NETO**  
**OAB/SP nº60.583**

**ALEXANDRA PORTO DA SILVA AUGUSTO**  
**CRC 1SP199.055/O-9**

**SUELI ALEXANDRINA DA SILVA**  
**OAB/SP nº279.865**