



**EXCELENTÍSSIMO SENHOR DOUTOR JUIZ DE DIREITO DA 1ªVARA DE
FALÊNCIAS E RECUPERAÇÕES JUDICIAIS DE SÃO PAULO/SP**

**Autos do Processo Nº 0037014-87.2015.8.26.0100
INCIDENTE DE RELATÓRIO MENSAL DE ATIVIDADES INSTAURADO NA
RECUPERAÇÃO JUDICIAL DO “GRUPO LUPATECH”**

RELATÓRIO DE ATIVIDADES DAS RECUPERANDAS

ALTA ADMINISTRAÇÃO JUDICIAL LTDA., inscrita no CNPJ/MF sob o nº 20.282.418/0001-46, com sede na Alameda Santos, nº 1.293, 4º andar, CEP 01419-904, São Paulo - SP, Administradora Judicial nomeada nos autos da recuperação judicial de LUPATECH S/A e Outras¹ (“Grupo Lupatech”), vem, em cumprimento ao art. 22, II, alínea “c”, da Lei nº 11.101/05, respeitosamente, apresentar o Relatório de Atividades das Recuperandas, **cujo conteúdo abrange as atividades até 31 de outubro de 2021, os números contábeis findos até setembro de 2021** (não auditados), bem como a movimentação financeira de setembro/2021 disponibilizados para esta Administração Judicial.

¹ Recuperandas – Devedoras: Lupatech S/A; Lupatech - Equipamentos e Serviços para Petróleo Ltda.; Mipel Indústria e Comércio de Válvulas Ltda.; Amper Amazonas Perfurações Ltda.; Itacau Agenciamentos Marítimos Ltda.; Lochness Participações S/A; Matep S/A Máquinas e Equipamentos; Prest Perfurações Ltda.; Lupatech Perfuração e Completação Ltda.; Sotep Sociedade Técnica de Perfuração S/A e Lupatech Finance Limited.



Adicionalmente, informa que a gestão das Recuperandas teve acesso prévio aos dados e informações aqui reportados.

São Paulo, 31 de outubro de 2021.

ALTA ADMINISTRAÇÃO JUDICIAL LTDA.
AFONSO RODEGUER NETO
OAB/SP nº60.583

ALEXANDRA PORTO DA SILVA AUGUSTO
CRC 1SP199.055/O-9

SUELI ALEXANDRINA DA SILVA
OAB/SP nº279.865



Relatório de Atividades das Recuperandas – outubro de 2021 (até 31/10/2021) – contendo movimentação financeira e números contábeis fechados até 30/09/2021 (período ainda não auditado).

Sumário

1. Eventos Relevantes.....	5
1.1. Etapas do processo de Recuperação Judicial superadas até o encerramento deste RMA	5
2. Visão Geral da Recuperanda:	6
2.1. Estrutura de governança corporativa	6
2.2. Sedes e Filiais.....	7
2.3. Síntese das principais ocorrências na relação da Companhia com o mercado e seus acionistas – 01/10/2021 a 31/10/2021.....	7
3. Informações Financeiras e Operacionais	8
3.1 . Dados contábeis-financeiros	8
3.1.1. Evolução de ativos e passivos	9
3.1.2. Segregação dos ativos e passivos entre Recuperandas e Não Recuperandas	10
3.2 . Situação da escrituração contábil e fiscal e obrigações acessórias.....	11
3.3 . Evolução do quadro de pessoal.....	11
4. Demonstração do Resultado do Exercício.....	15
4.1. Análise do faturamento – Receita operacional líquida	16
4.1.1. Índices de liquidez	17
5. Endividamento Total	20
6. Fluxo de caixa: demonstração contábil e instrumento de controle	23
6.1. Perspectivas de resultados futuros	28
7. Plano de Recuperação Judicial	29
8. Atividades de fiscalização.....	46
9. Conclusões e Considerações finais.....	51
9.1. Conclusões	51
9.2. Considerações finais.....	52

1. Eventos Relevantes

Este Relatório de Atividades abrange movimentação financeira e dados contábeis finalizados em 30/09/2021 e que ainda carecem de revisão por parte dos auditores independentes. Em relação às informações qualitativas e demais informações acerca das atividades do Grupo, o presente relatório refere-se ao período de 01/10/2021 a 31/10/2021.

1.1. Etapas do processo de Recuperação Judicial superadas até o encerramento deste RMA

25/05/2015	• Pedido de Recuperação Judicial
22/06/2015	• Deferimento do pedido de recuperação judicial
24/08/2015	• Apresentação do Plano de recuperação judicial.
16/10/2015	• Edital da relação de credores.
18/11/2015	• Aprovação do plano de recuperação judicial.
11/12/2015	• Homologação do plano de recuperação judicial.
10/03/2016	• Encerramento do prazo para exercício da opção para recebimento ou para modificação, dos créditos sujeitos ao plano de recuperação judicial pelos credores quirografários e com garantia real.
27/06/2016	• Provimento a agravos de instrumento interpostos por dois credores, no sentido de anular a decisão homologatória do Plano de Recuperação Judicial do Grupo Lupatech, proferida pelo D. Juízo.
14/07/2016	• Apresentação da manifestação da recuperanda, pleiteando a prorrogação do "stay period".
18/07/2016	• Deferida a prorrogação do "stay period" pelo prazo de 90 dias.
05/09/2016	• Em atenção à decisão proferida, anulando a decisão homologatória de 1º instância do plano originalmente apresentado e aprovado, foi apresentado um novo plano de recuperação judicial do Grupo Lupatech.
08/11/2016	• Aprovação do novo plano de recuperação judicial pela Assembleia Geral de Credores.
01/12/2016	• Homologação do novo plano de recuperação judicial.
15/02/2017	• Correção do juízo, incluindo a empresa não mencionada.

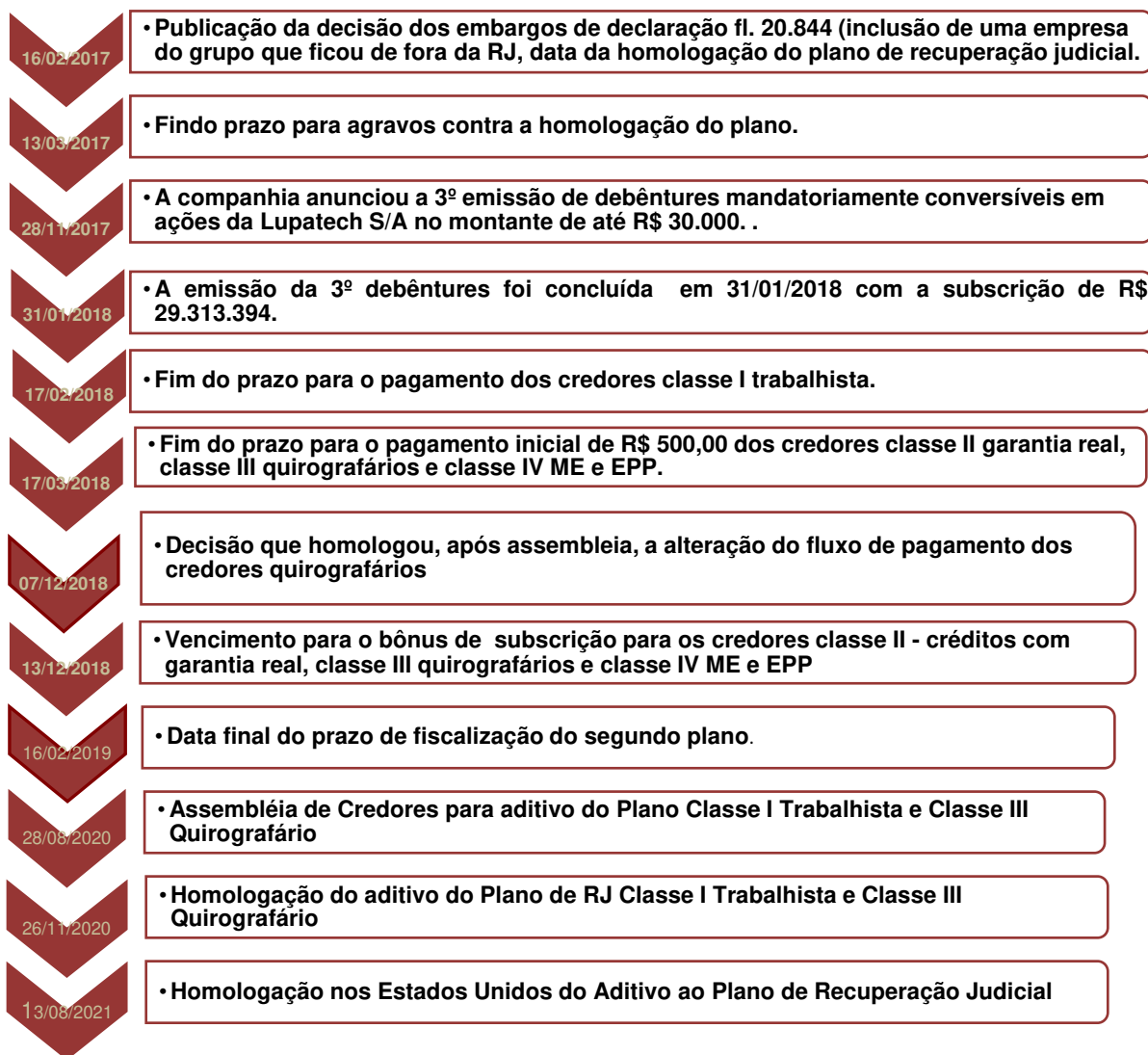

2. Visão Geral da Recuperanda:

2.1. Estrutura de governança corporativa

As mais recentes alterações na estrutura de governança corporativa do Grupo ocorreram em maio/2017 e se referiram à nova composição do Conselho de Administração. Recentemente houve apenas aumento do capital social da companhia, reportados em detalhes no relatório do período.

2.2. Sedes e Filiais

Nº	Bases	Matriz/ Filial	Estabelecimento	Município	UF	CNPJ	Atualmente operacional
1	LUPATECH S/A	Matriz	Lupatech Holding	Nova Odessa	SP	89.463.822/0001-12	ESCRITÓRIO
2	LUPATECH S/A	Filial	Lupatech MNA	Nova Odessa	SP	89.463.822/0007-08	SIM
3	LUPATECH S/A	Filial	Lupatech CSL	São Leopoldo	RS	89.463.822/0004-65	NÃO
4	LUPATECH S/A	Filial	Lupatech Fiber Liners	Feliz	RS	89.463.822/0008-99	NÃO
5	LUPATECH S/A	Filial	Lupatech CSC	Caxias do Sul	RS	89.463.822/0012-75	ESCRITÓRIO
6	LUPATECH S/A	Filial	Lupatech RI	São Paulo	SP	89.463.822/0003-84	ESCRITÓRIO
7	LUPATECH S/A	Filial	Lupatech Valmicro RS	Veranópolis	RS	89.463.822/0010-03	SIM
8	LUPATECH S/A	Filial	Lupatech S/A - Escritório Rio de Janeiro	Rio de Janeiro	RJ	89.463.822/0013-56	ESCRITÓRIO
9	LUPATECH - EQUIPAMENTOS E SERVIÇOS PARA PETRÓLEO LTDA.	Matriz	Lupatech Oil & Gas	Macaé	RJ	03.141.023/0001-04	NÃO
10	LUPATECH - EQUIPAMENTOS E SERVIÇOS PARA PETRÓLEO LTDA.	Filial	Lupatech Oil Tools	Nova Odessa	SP	03.141.023/0010-03	NÃO
11	LUPATECH - EQUIPAMENTOS E SERVIÇOS PARA PETRÓLEO LTDA.	Filial	Lupatech Tubular Seives BA	Pojuca	BA	03.141.023/0011-86	NÃO
12	LUPATECH - PERFURAÇÃO E COMPLETAÇÃO LTDA.	Matriz	Lupatech Perfur. e Completação	Macaé	RJ	15.676.893/0003-29	NÃO
13	SOTEP SOCIEDADE TÉCNICA DE PERFURAÇÃO S/A	Matriz	Sotep S.A.	Pojuca	BA	15.129.646/0001-40	NÃO
14	SOTEP SOCIEDADE TÉCNICA DE PERFURAÇÃO S/A	Filial	Sotep S.A. - antiga Três Rios	Macaé	RJ	15.129.646/0018-99	NÃO
15	PREST PERFURAÇÕES LTDA.	Matriz	Prest Ltda	Mossoró	RN	05.836.901/0001-31	NÃO
16	PREST PERFURAÇÕES LTDA.	Filial	Prest Ltda	Aracajú	SE	05.836.901/0002-12	NÃO
17	PREST PERFURAÇÕES LTDA.	Filial	Prest Ltda	São Mateus	ES	05.836.901/0003-01	NÃO
18	PREST PERFURAÇÕES LTDA.	Filial	Prest Ltda	Catu	BA	05.836.901/0004-84	NÃO
19	PREST PERFURAÇÕES LTDA.	Filial	Prest Ltda	Coari	AM	05.836.901/0005-65	NÃO
20	PREST PERFURAÇÕES LTDA.	Filial	Prest Ltda	Caxias do Sul	RS	05.836.901/0007-27	NÃO
21	MATEP S/A MÁQUINAS E EQUIPAMENTOS	Matriz	Matep S.A.	Catu	BA	33.311.788/0001-06	NÃO
22	ITACAU AGENCIAMENTOS MARÍTIMOS LTDA.	Matriz	Itacau Ltda	Maruim	SE	29.416.666/0001-07	NÃO
23	ITACAU AGENCIAMENTOS MARÍTIMOS LTDA.	Filial	Itacau Ltda	Macaé	RJ	29.416.666/0004-50	NÃO
24	AMPER AMAZONAS PERFURAÇÕES LTDA.	Matriz	Amper Ltda	Catu	BA	05.488.549/0001-90	NÃO
25	LOCHNESS PARTICIPAÇÕES S/A	Matriz	Lochness S.A.	São Paulo	SP	09.443.937/0001-06	NÃO
26	MIPEL COMÉRCIO E INDÚSTRIA DE PEÇAS TÉCNICAS LTDA	Matriz	Mipel	Veranópolis	RS	07.743.815/0001-00	SIM
27	MIPEL COMÉRCIO E INDÚSTRIA DE PEÇAS TÉCNICAS LTDA	Filial	Mipel	Veranópolis	RS	07.743.815/0002-90	SIM
28	MIPEL COMÉRCIO E INDÚSTRIA DE PEÇAS TÉCNICAS LTDA	Filial	Mipel	São Leopoldo	RS	07.743.815/0003-71	NÃO
29	LUPATECH FINANCE LIMITED		Finance	George Town - Cayman		não aplicável	ESCRITÓRIO
30	CIAVAL II Administração de bens e direitos SPE S.A.	Matriz	Ciaval II	São Paulo	SP	35.947.028/0001-15	NÃO
31	ILNO ADMINISTRADORA DE BENS E DIREITOS LTDA	Matriz	Ilno	Nova Odessa	SP	39.848.856/0001-57	NÃO

2.3. Síntese das principais ocorrências na relação da Companhia com o mercado e seus acionistas – 01/10/2021 a 31/10/2021.

Nesta seção apresentamos a síntese das principais informações a respeito da relação da empresa com o mercado no período sob análise. As páginas eletrônicas da Comissão de Valores Mobiliários (CVM) e do Grupo foram as principais bases de dados de referência.

- a. **Demonstrações contábeis:** os mais recentes arquivamentos ocorreram em agosto de 2021 e se referiram às demonstrações contábeis findas em 30/06/2021 - 2º TRI 2021;
- b. **Reuniões do Conselho de Administração:** no período abrangido por este relatório não houve reunião de conselho.
- c. **Fatos relevantes:** no período abrangido por este relatório houve comunicado ao mercado através da CVM, em **28/10/2021**, referente a emissão de note e Chapter 15, conforme texto: “*Em continuidade ao quanto comunicado no Fato Relevante publicado em 16 de agosto de 2021, a Companhia informa que, nesta data, tomou ciência da decisão judicial proferida*”



pela Corte de Falências de Nova Iorque, a qual, em razão da conclusão da emissão das Novas Notes e dos Subscription Warrants, determinou o encerramento do Chapter 15 nos Estados Unidos da América. A decisão tem eficácia imediata.”

- d. Comunicado ao Mercado:** no período abrangido por este relatório houve comunicado ao mercado através da CVM, **em 18/10/2021**, referente conclusão e a substituição obrigatória das Notes emitidas em 8 de outubro de 2014 (“Old Notes”) sob os números CUSIPs 550436AB5 e G57058AC6.

3. Informações Financeiras e Operacionais

3.1. Dados contábeis-financeiros

Na seção introdutória deste relatório, relatamos que as demonstrações contábeis referentes ao segundo trimestre de 2021 foram arquivadas na CVM em agosto de 2021.

No corrente RMA, o foco reside nas demonstrações contábeis findas em 30/09/2021 (ainda não auditadas). O Grupo Lupatech nos disponibiliza informações contábeis para análise de sua posição patrimonial e financeira, independentemente de ser um período de arquivamento obrigatório na CVM. Os dados têm caráter provisório, pois ainda carecem do parecer dos auditores independentes.

É relevante destacar que os índices econômico-financeiros de dezembro/2017 a agosto/2021, estão sendo reapresentados neste RMA, para efeito comparativo.

Tendo em vista a necessidade de revisão pela auditoria independente, os dados são apresentados resumidamente, a fim de mitigar o risco de ocorrerem eventuais transgressões às normas de divulgação do órgão regulador (CVM). Essa prática tem sido adotada recorrentemente por esta Administração Judicial, sem prejuízo do cumprimento de normas específicas de divulgação.



Acessamos o balanço patrimonial e a demonstração do resultado (tanto individuais como consolidados). Além das citadas peças, as Recuperandas apresentaram o relatório que sintetiza, por natureza, as principais entradas e saídas de caixa e equivalentes, de acordo com modelo de fluxo de caixa solicitado.

Tratamos da evolução dos ativos e passivos do Grupo por meio de indicadores financeiros, calculados com base nas demonstrações consolidadas. Em seguida, os mesmos indicadores são segregados entre Recuperandas e Não Recuperandas. Os dados da DRE são comentados, brevemente, na subseção posterior. O único saldo da DRE divulgado é o referente à receita operacional líquida. Na sequência, são comentados os fluxos de entradas e saídas de recursos. Tudo em campo próprio deste relatório.

3.1.1. Evolução de ativos e passivos

Verifica-se que houve melhora significativa do perfil e montante das dívidas do Grupo, em razão da adesão ao PERT (Programa Especial de Regularização Tributária) e, também, pelo cumprimento parcial do Plano de Recuperação Judicial. Esses efeitos podem ser notados nos indicadores econômico-financeiros apresentados no decorrer deste relatório na seção 4.2.

Conquanto os dados contábeis analíticos não tenham sido evidenciados, a próxima tabela traz conteúdo detalhado dos tributos a serem recolhidos pelo Grupo. Essa informação está disponibilizada em RMAs pretéritos.

A próxima tabela mostra que houve substancial queda no passivo tributário, quase que totalmente em função da adesão ao Plano Especial de Recuperação Tributária (PERT), a partir de dezembro/2017:



O balanço patrimonial consolidado atende ao disposto nas normas contábeis aplicáveis. Porém, pela característica do processo de recuperação judicial, é relevante decompor os dados contábeis em dois grupos: das recuperandas e não recuperandas.

Para esse fim a Gestão, mensalmente, nos envia os ativos e passivos consolidados, porém segregados em sociedades em recuperação judicial e em sociedades que não estão em recuperação judicial.

Com fulcro nessas informações da Gestão foram calculados os mesmos indicadores, cujos gráficos apresentam-se no **item 4** deste relatório.

3.2. Situação da escrituração contábil e fiscal e obrigações acessórias

A Administração Judicial solicita mensalmente ao departamento fiscal do Grupo posição a respeito do cumprimento das obrigações acessórias cabíveis. Formalmente recebemos a informação de que todas as obrigações acessórias (principalmente as estaduais e federais), referentes à competência do mês 08/2021, entregues em 09/2021, foram cumpridas conforme calendário designado pelas autoridades tributárias competentes, conforme documentos recebidos.

3.3. Evolução do quadro de pessoal

O Grupo Lupatech finalizou o mês de agosto de 2021 com 370 funcionários. Desde o início da recuperação judicial o número foi reduzido em 72,39% (de 1.340 em maio de 2015 para 370 em setembro de 2021), aproximadamente.

Cabe lembrar que a redução do quadro decorreu da desmobilização das atividades de serviços petrolíferos, sendo que a saída deste negócio era fato previsto e um dos principais eventos do plano de reestruturação.

O gráfico a seguir sintetiza a série de dados:



Gráfico 1 – Evolução do número de funcionários de janeiro de 2015 a setembro de 2021

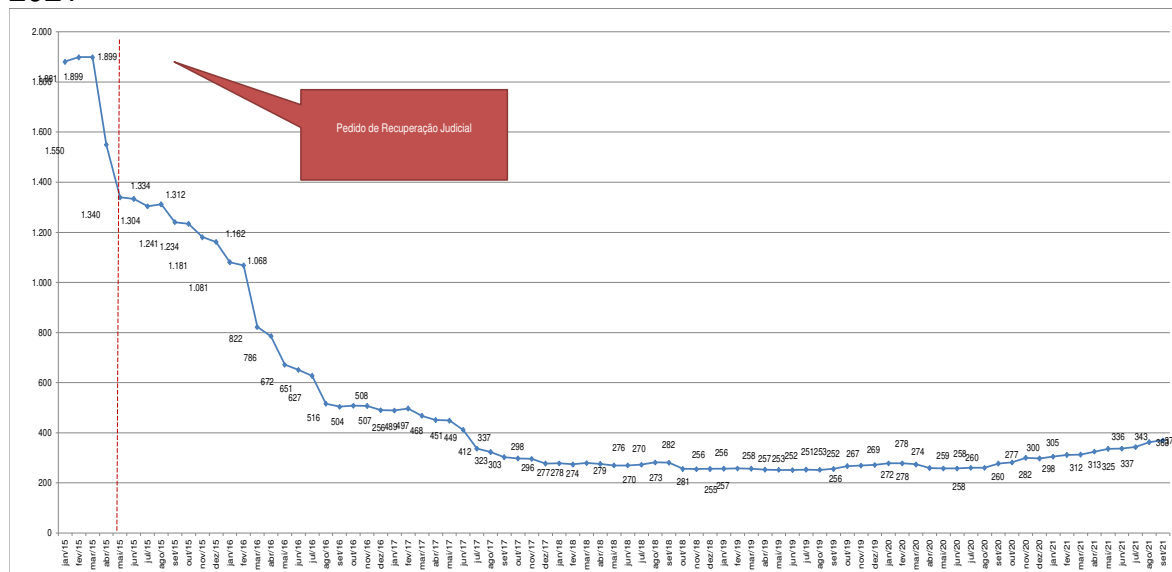

Todas as reduções foram comentadas e analisadas tempestivamente nos RMA's pertinentes. No atual período relatado nenhuma variação relevante ocorreu quanto ao assunto sob análise.

Em relação à conferência de documentos, revisamos os comprovantes de pagamento de rescisões trabalhistas até 30/09/2021 e verificamos que os pagamentos foram efetuados. A Gestão do Grupo mensalmente disponibiliza, digitalmente, os comprovantes de pagamentos das rescisões efetuadas durante o período de cada relatório.



Tabela 2 – Comportamento do número de funcionários de janeiro de 2015 a setembro de 2021 (continua...)

Table with 30 columns (months from Jan 2015 to Sep 2021) and multiple rows for various companies like CSC, Mipel Indústria e Comércio, and SOTEP Sociedade Técnica de Perfuração S.A. Includes a final row for percentage variation from May 2015 to Sep 2021.

Tabela 2 (...continuação) – Comportamento do número de funcionários de janeiro de 2015 a setembro de 2021.

Table with 30 columns (months from Jan 2015 to Sep 2021) and multiple rows for various companies like CSC, Mipel Indústria e Comércio, and SOTEP Sociedade Técnica de Perfuração S.A. Includes a final row for percentage variation from May 2015 to Sep 2021.

Este documento é cópia do original, assinado digitalmente por SUELI ALEXANDRINA DA SILVA e Tribunal de Justiça do Estado de São Paulo, protocolado em 25/11/2021 às 19:36, sob o número WJMJ21419386085. Para conferir o original, acesse o site https://esaj.tj-sp.br/pastadigital/pg/abrirConferenciaDocumento.do, informe o processo 0037014-87.2015.8.26.0100 e código BFD241F.



A tabela precedente mostra, detalhadamente, a evolução da série histórica do número de funcionários, por unidade.

A próxima tabela relativiza o comportamento dos gastos com salários e encargos sociais, em comparação à receita operacional líquida de janeiro de 2015 a setembro 2021:

Tabela 3 – Comportamento dos gastos com salários e encargos sociais (em R\$) de janeiro de 2015 a setembro de 2021.

Ano	Mês	Salários e encargos sociais (em R\$) (a)	Número de funcionários (b)	Salários e encargos sociais por funcionário (em R\$) (a/b)	Receita operacional líquida mensal (em R\$)	Relevância em relação à receita líquida (a/c)
2015	Janeiro	13.826.452	1.881	7.351	30.139.000	46%
2015	Fevereiro	13.901.895	1.899	7.321	27.651.000	50%
2015	Março	13.217.325	1.899	6.960	25.423.000	52%
2015	Abril	16.903.325	1.550	10.905	19.257.000	88%
2015	Maio	14.846.003	1.340	11.079	25.853.000	57%
2015	Junho	11.928.199	1.334	8.942	20.824.000	57%
2015	Julho	10.667.405	1.304	8.181	26.903.000	40%
2015	Agosto	10.236.493	1.312	7.802	23.494.000	44%
2015	Setembro	10.557.690	1.241	8.507	18.984.089	56%
2015	Outubro	9.806.279	1.234	7.947	20.000.821	49%
2015	Novembro	11.001.004	1.181	9.315	20.084.926	55%
2015	Dezembro	8.326.157	1.162	7.165	18.657.164	45%
2016	Janeiro	9.755.067	1.081	9.024	20.084.515	49%
2016	Fevereiro	9.257.723	1.068	8.668	15.013.374	62%
2016	Março	11.133.722	822	13.545	11.590.112	96%
2016	Abril	7.862.659	786	10.003	10.887.434	72%
2016	Maio	9.070.068	672	13.497	8.678.669	105%
2016	Junho	6.888.718	651	10.582	9.765.857	71%
2016	Julho	5.997.800	627	9.566	11.127.202	54%
2016	Agosto	6.359.957	516	12.325	10.004.793	64%
2016	Setembro	5.771.043	504	11.450	10.262.015	56%
2016	Outubro	4.713.787	508	9.279	9.173.703	51%
2016	Novembro	4.882.878	507	9.631	9.095.974	54%
2016	Dezembro	4.367.656	490	8.914	12.970.966	34%
2017	Janeiro	4.464.687	489	9.130	10.603.662	42%
2017	Fevereiro	4.723.854	497	9.505	8.450.609	56%
2017	Março	5.159.204	468	11.024	12.277.730	42%
2017	Abril	4.352.303	451	9.650	8.430.040	52%
2017	Maio	4.335.344	449	9.656	9.699.172	45%
2017	Junho	5.009.553	412	12.159	10.543.205	48%
2017	Julho	5.645.957	337	16.754	9.156.808	62%
2017	Agosto	3.508.541	323	10.862	7.868.577	45%
2017	Setembro	3.078.593	303	10.160	9.487.165	32%
2017	Outubro	2.759.415	298	9.260	8.217.690	34%
2017	Novembro	2.604.116	296	8.798	8.921.209	29%
2017	Dezembro	2.677.734	277	9.667	8.709.645	31%
2018	Janeiro	2.447.062	278	8.806	8.245.029	30%
2018	Fevereiro	2.452.537	274	8.951	6.243.493	39%
2018	Março	2.929.334	279	10.499	7.796.208	38%
2018	Abril	2.415.277	276	8.751	10.533.618	23%
2018	Maio	2.611.053	270	9.671	9.753.805	27%
2018	Junho	2.499.180	270	9.256	10.103.277	25%
2018	Julho	2.683.225	273	9.825	12.306.429	22%
2018	Agosto	2.852.842	282	10.116	12.961.231	22%
2018	Setembro	2.468.896	281	8.786	12.441.281	20%
2018	Outubro	2.813.396	256	10.990	11.106.368	25%
2018	Novembro	2.976.250	255	11.672	12.053.598	25%
2018	Dezembro	2.267.666	256	8.858	13.008.817	17%
2019	Janeiro	2.524.483	257	9.823	11.020.973	23%
2019	Fevereiro	2.657.417	258	10.300	10.608.336	25%
2019	Março	3.439.855	257	13.385	12.130.649	28%
2019	Abril	2.536.885	253	10.027	12.219.917	21%
2019	Maio	2.577.668	252	10.229	12.024.096	21%
2019	Junho	2.480.948	251	9.884	12.339.566	20%
2019	Julho	2.344.572	253	9.267	12.526.281	19%
2019	Agosto	2.357.321	252	9.354	11.831.128	20%
2019	Setembro	2.476.718	256	9.675	2.272.464	109%
2019	Outubro	2.627.803	267	9.842	4.400.026	60%
2019	Novembro	2.612.369	269	9.711	2.903.801	90%
2019	Dezembro	2.072.264	272	7.619	2.060.614	101%
2020	Janeiro	3.813.812	278	13.719	6.675.490	57%
2020	Fevereiro	2.447.929	278	8.806	3.448.398	71%
2020	Março	2.164.464	274	7.900	4.170.566	52%
2020	Abril	1.439.225	259	5.557	2.653.519	54%
2020	Maio	2.738.600	258	10.615	2.354.556	116%
2020	Junho	2.164.104	258	8.388	1.676.618	129%
2020	Julho	2.226.631	260	8.564	4.475.799	50%
2020	Agosto	2.683.449	260	10.321	4.818.576	56%
2020	Setembro	2.416.656	277	8.724	5.393.399	45%
2020	Outubro	2.668.096	282	9.461	6.055.191	44%
2020	Novembro	2.642.895	300	8.810	5.516.004	48%
2020	Dezembro	5.232.760	298	17.560	7.347.535	71%
2021	Janeiro	2.769.893	305	9.082	4.199.937	66%
2021	Fevereiro	2.954.215	312	9.469	7.892.590	37%
2021	Março	3.815.474	313	12.190	6.989.033	55%
2021	Abril	3.135.668	325	9.648	6.953.030	45%
2021	Maio	3.292.025	336	9.798	5.588.382	59%
2021	Junho	3.508.656	337	10.411	6.979.452	50%
2021	Julho	3.220.022	343	9.388	7.689.619	42%
2021	Agosto	3.494.810	363	9.628	7.870.177	44%
2021	Setembro	3.386.073	370	9.152	8.587.323	39%
Média global		4.986.902	528	9.840	10.845.892	46%
Média 2015		12.101.519	1.445	8.456	23.105.917	52%
Média 2016		7.171.756	686	10.540	11.554.550	62%
Média 2017		4.026.608	383	10.552	9.363.793	43%
Média 2018		2.618.060	271	9.682	10.546.096	25%
Média 2019		2.559.025	258	9.926	8.861.488	29%
Média 2020		2.719.885	274	9.869	4.548.804	60%
Média 2021		3.286.315	334	9.863	6.972.160	47%
Mediana global		3.220.022	305	9.628	9.753.805	33%

Nota: N.A.: não aplicável. N.D.: não disponível.



O total médio de salários e encargos sociais de **janeiro de 2015 a setembro de 2021** foi de R\$ 4.986.902. Apesar de a tabela precedente contemplar dados desde janeiro de 2015, a estrutura da entidade foi profundamente alterada. Portanto, os dados de 2015 a 2016 são apenas para fins de acompanhamento histórico. Os dados de funcionários de 2018 a 2021 são os que melhor indicam a nova configuração do Grupo, bem como as despesas com pessoal. Os gastos com pessoal no mês de setembro de 2021 foram de R\$ 3.386.073 e estão equiparados quando comparado a média anual de 2019 de R\$ 2.559.025 e 2020 de R\$ 2.719.885.

Em maio de 2015 os gastos com Salários e encargos representavam 57% da receita líquida, já em 2019 passaram a representar em média 29%. No entanto, a partir do mês de setembro 2019, com a redução da receita consolidada da companhia pela venda das operações da Colômbia, a representatividade teve um aumento, que no mês de setembro de 2021 representou 39% da receita líquida.

4. Demonstração do Resultado do Exercício

As demonstrações contábeis de meses intermediários entre aqueles que encerram o trimestre não necessitam ser arquivadas na CVM, assunto já comentado. Dessa maneira, a divulgação do conjunto de demonstrações contábeis dos citados meses redundaria em desrespeito às disposições do órgão regulador, pois essa divulgação pode influenciar as expectativas dos agentes de mercado e, por conseguinte, o comportamento do preço das ações do Grupo na bolsa de valores.

Durante o período deste RMA, não ocorreu a divulgação das demonstrações financeiras na CVM. Desse modo não apresentamos dados completos sobre o desempenho do Grupo. Mas, para que os credores e demais interessados vislumbrem, ainda que aproximadamente, o nível de atividade do Grupo, a próxima tabela mostra a série histórica da receita operacional líquida de janeiro de 2.015 a setembro de 2.021:



4.1. Análise do faturamento – Receita operacional líquida

Ano	Mês	Receita operacional líquida mensal (em R\$)	Relevância em relação à receita líquida (a/c)
2015	Janeiro	30.139.000	46%
2015	Fevereiro	27.651.000	50%
2015	Março	25.423.000	52%
2015	Abril	19.257.000	88%
2015	Maio	25.853.000	57%
2015	Junho	20.824.000	57%
2015	Julho	26.903.000	40%
2015	Agosto	23.494.000	44%
2015	Setembro	18.984.089	56%
2015	Outubro	20.000.821	49%
2015	Novembro	20.084.926	55%
2015	Dezembro	18.657.164	45%
2016	Janeiro	20.084.515	49%
2016	Fevereiro	15.013.374	62%
2016	Março	11.590.112	96%
2016	Abril	10.887.434	72%
2016	Maio	8.678.669	105%
2016	Junho	9.765.857	71%
2016	Julho	11.127.202	54%
2016	Agosto	10.004.783	64%
2016	Setembro	10.262.015	56%
2016	Outubro	9.173.703	51%
2016	Novembro	9.095.974	54%
2016	Dezembro	12.970.966	34%
2017	Janeiro	10.603.662	42%
2017	Fevereiro	8.450.609	56%
2017	Março	12.277.730	42%
2017	Abril	8.430.040	52%
2017	Maio	9.699.172	45%
2017	Junho	10.543.205	48%
2017	Julho	9.156.808	62%
2017	Agosto	7.868.577	45%
2017	Setembro	9.487.165	32%
2017	Outubro	8.217.690	34%
2017	Novembro	8.921.209	29%
2017	Dezembro	8.709.645	31%
2018	Janeiro	8.245.029	30%
2018	Fevereiro	6.243.493	39%
2018	Março	7.796.208	38%
2018	Abril	10.533.618	23%
2018	Maio	9.753.805	27%
2018	Junho	10.103.277	25%
2018	Julho	12.306.429	22%
2018	Agosto	12.961.231	22%
2018	Setembro	12.441.281	20%
2018	Outubro	11.106.368	25%
2018	Novembro	12.053.598	25%
2018	Dezembro	13.008.817	17%
2019	Janeiro	11.020.973	23%
2019	Fevereiro	10.608.336	25%
2019	Março	12.130.649	28%
2019	Abril	12.219.917	21%
2019	Maio	12.024.096	21%
2019	Junho	12.339.566	20%
2019	Julho	12.526.281	19%
2019	Agosto	11.831.128	20%
2019	Setembro	2.272.464	109%
2019	Outubro	4.400.026	60%
2019	Novembro	2.903.801	90%
2019	Dezembro	2.060.614	101%
2020	Janeiro	6.675.490	57%
2020	Fevereiro	3.448.398	71%
2020	Março	4.170.566	52%
2020	Abril	2.653.519	54%
2020	Maio	2.354.556	116%
2020	Junho	1.676.618	129%
2020	Julho	4.475.799	50%
2020	Agosto	4.818.576	56%
2020	Setembro	5.393.399	45%
2020	Outubro	6.055.191	44%
2020	Novembro	5.516.004	48%
2020	Dezembro	7.347.535	71%
2021	Janeiro	4.199.837	66%
2021	Fevereiro	7.892.590	37%
2021	Março	6.989.033	55%
2021	Abril	6.953.030	45%
2021	Maio	5.588.382	59%
2021	Junho	6.979.452	50%
2021	Julho	7.689.619	42%
2021	Agosto	7.870.177	44%
2021	Setembro	8.587.323	39%
Média global		10.845.892	46%
Média 2015		23.105.917	52%
Média 2016		11.554.550	62%
Média 2017		9.363.793	43%
Média 2018		10.546.096	25%
Média 2019		8.861.488	29%
Média 2020		4.548.804	60%
Média 2021		6.972.160	47%
Mediana global		9.753.805	33%

4.1.1. Índices de liquidez

As tabelas subsequentes trazem a evolução dos indicadores de liquidez de dezembro de 2014 a setembro de 2021. A visualização das séries históricas por meio dos gráficos demonstra a estabilidade da relação entre ativos e passivos.

Tabela 4 – Evolução dos indicadores financeiros (continua...)

	dez-14	jan-15	fev-15	mar-15	abr-15	mai-15	jun-15	jul-15	ago-15	set-15	out-15	nov-15	dez-15	jan-16	fev-16	mar-16	abr-16	mai-16	jun-16	jul-16	ago-16	set-16	out-16	nov-16	dez-16	jan-17	fev-17
Liquidez corrente	0,94	0,90	0,89	0,69	0,66	0,63	0,38	0,37	0,37	0,35	0,34	0,33	1,11	1,30	1,01	0,98	0,96	0,90	0,19	0,18	0,18	0,17	0,17	0,17	0,92	0,87	0,86
Liquidez seca	0,67	0,63	0,63	0,49	0,46	0,46	0,27	0,27	0,27	0,26	0,25	0,24	0,84	0,93	0,72	0,75	0,71	0,64	0,13	0,13	0,13	0,11	0,11	0,11	0,60	0,56	0,55

Tabela 4 (...continuação) – Evolução dos indicadores financeiros (continua...)

	mar-17	abr-17	mai-17	jun-17	jul-17	ago-17	set-17	out-17	nov-17	dez-17	jan-18	fev-18	mar-18	abr-18	mai-18	jun-18	jul-18	ago-18	set-18	out-18	nov-18	dez-18	jan-19	fev-19	mar-19	abr-19	mai-19
Liquidez corrente	0,84	0,83	0,82	0,80	0,73	0,67	0,70	0,69	0,68	1,06	0,87	1,03	1,17	1,14	1,16	1,13	1,13	1,12	1,09	1,07	1,12	1,11	1,10	1,14	1,12	1,11	1,10
Liquidez seca	0,55	0,55	0,54	0,53	0,46	0,42	0,49	0,49	0,48	0,59	0,60	0,55	0,64	0,61	0,64	0,79	0,80	0,80	0,78	0,76	0,80	0,80	0,80	0,84	0,82	0,81	0,80

Tabela 4 (...continuação) – Evolução dos indicadores financeiros

	jun-19	jul-19	ago-19	set-19	out-19	nov-19	dez-19	jan-20	fev-20	mar-20	abr-20	mai-20	jun-20	jul-20	ago-20	set-20	out-20	nov-20	dez-20	jan-21	fev-21	mar-21	abr-21	mai-21	jun-21	jul-21	ago-21	set-21
Liquidez corrente	1,07	1,11	1,11	1,74	1,71	1,69	1,79	1,90	1,94	1,85	1,84	1,77	1,69	1,65	1,64	1,56	1,53	1,35	1,59	1,60	1,57	1,51	1,54	1,58	1,53	1,62	1,97	1,74
Liquidez seca	0,78	0,82	0,81	1,37	1,33	1,29	1,33	1,40	1,46	1,39	1,38	1,32	1,24	1,20	1,20	1,15	1,13	0,98	1,18	1,13	1,11	1,09	1,09	1,10	1,07	1,06	1,40	1,28

Nota: Liquidez corrente: ativo circulante / passivo circulante; Liquidez seca: (ativo circulante - estoques - despesas antecipadas) / passivo circulante.



Gráfico 2 – Indicadores de liquidez





Gráfico 3 – Liquidez corrente das Recuperandas e Não Recuperandas

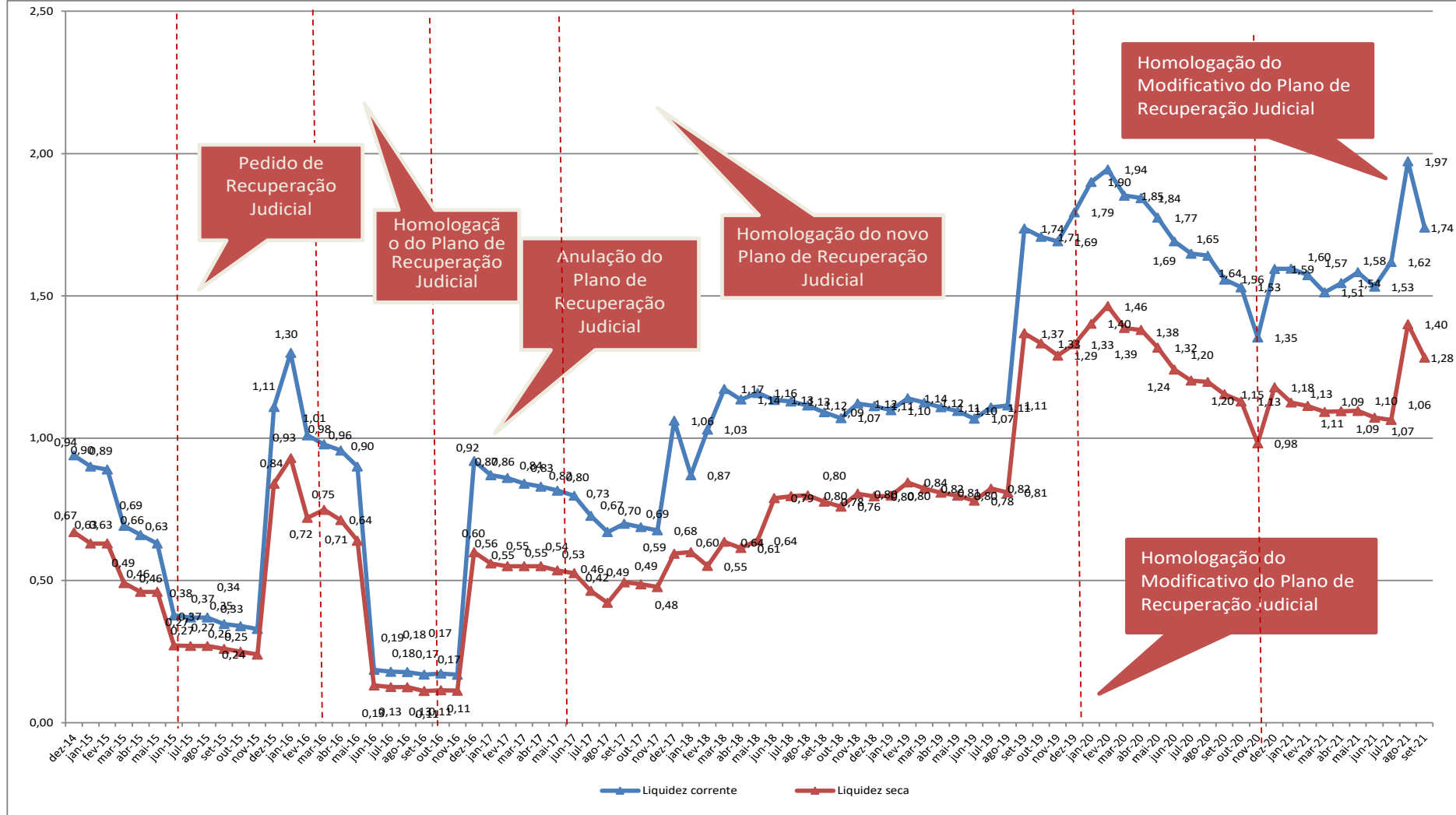
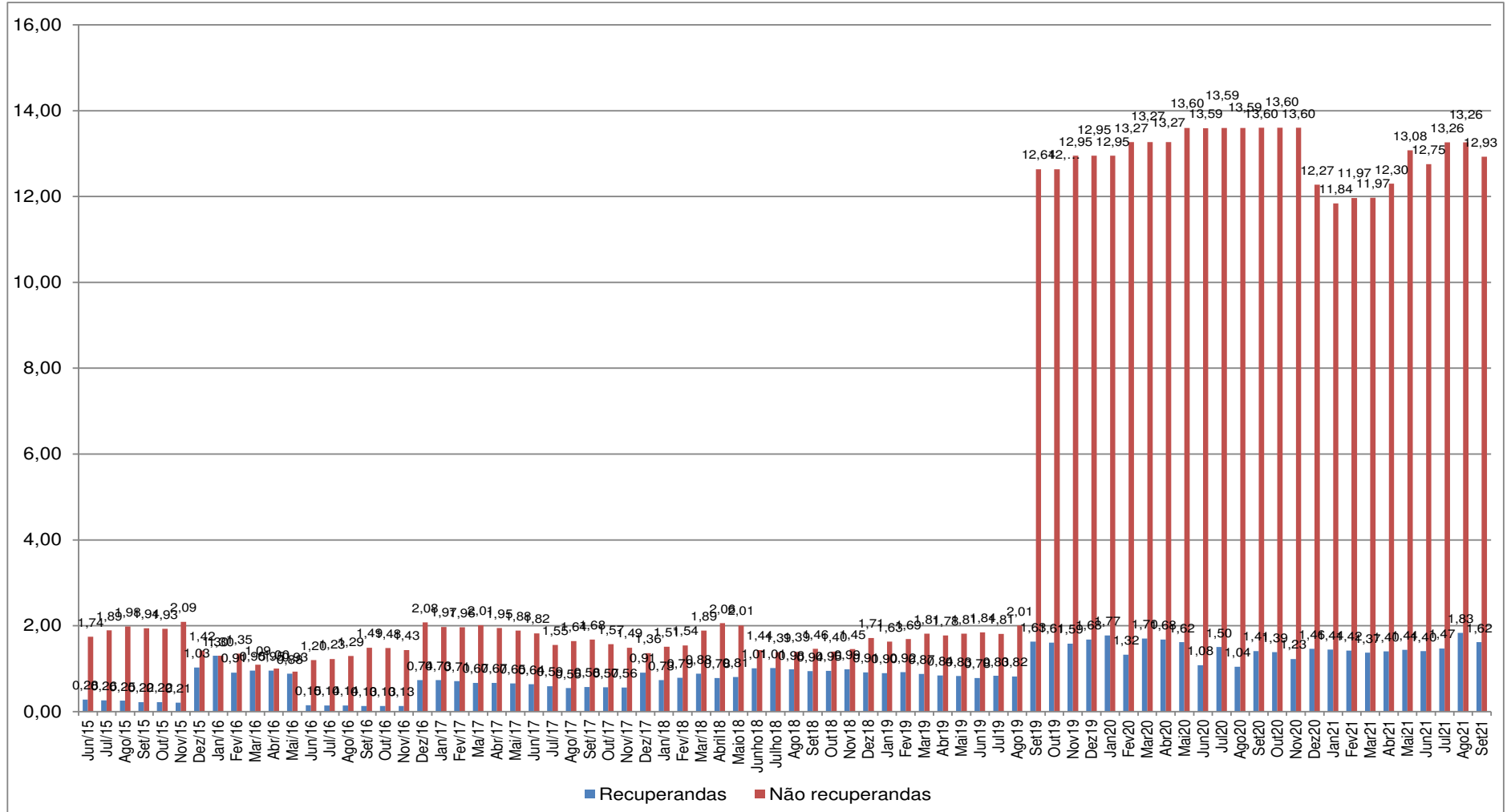

5. Endividamento Total

As tabelas subsequentes trazem a evolução dos indicadores de endividamento de dezembro de 2014 a setembro de 2021. A visualização das séries históricas por meio dos gráficos demonstra a estabilidade com relação ao endividamento, a partir da homologação do Plano de Recuperação Judicial.

Tabela 5 – Evolução dos indicadores financeiros (continua...)

	dez-14	jan-15	fev-15	mar-15	abr-15	mai-15	jun-15	jul-15	ago-15	set-15	out-15	nov-15	dez-15	jan-16	fev-16	mar-16	abr-16	mai-16	jun-16	jul-16	ago-16	set-16	out-16	nov-16	dez-16	jan-17	fev-17
Endividamento geral	0,91	0,92	0,92	0,93	0,94	0,96	1,06	1,07	1,08	1,25	1,27	1,33	0,89	0,81	0,90	0,95	0,98	1,00	1,59	1,62	1,64	1,69	1,72	1,73	0,92	0,94	0,95
Composição do endividamento	31,92%	33,73%	32,25%	38,85%	39,73%	41,30%	65,10%	65,90%	66,80%	66,96%	67,45%	68,52%	29,36%	25,41%	28,07%	29,67%	28,97%	28,01%	82,88%	82,97%	82,32%	82,33%	82,38%	82,78%	29,65%	30,00%	31,29%

Tabela 5 (...continuação) – Evolução dos indicadores financeiros (continua...)

	mar-17	abr-17	mai-17	jun-17	jul-17	ago-17	set-17	out-17	nov-17	dez-17	jan-18	fev-18	mar-18	abr-18	mai-18	jun-18	jul-18	ago-18	set-18	out-18	nov-18	dez-18	jan-19	fev-19	mar-19	abr-19	mai-19
Endividamento geral	0,94	0,95	0,96	0,98	0,98	0,99	0,88	0,90	0,90	0,81	0,83	0,81	0,79	0,82	0,82	0,77	0,77	0,78	0,76	0,78	0,77	0,77	0,77	0,78	0,80	0,81	0,82
Composição do endividamento	30,47%	30,62%	31,02%	31,15%	32,12%	32,10%	41,74%	41,19%	41,38%	27,34%	31,78%	28,16%	25,98%	25,82%	25,97%	28,14%	28,99%	29,30%	29,96%	29,87%	29,33%	28,54%	29,87%	30,33%	29,56%	30,09%	29,77%

Tabela 5 (...continuação) – Evolução dos indicadores financeiros

	jun-19	jul-19	ago-19	set-19	out-19	nov-19	dez-19	jan-20	fev-20	mar-20	abr-20	mai-20	jun-20	jul-20	ago-20	set-20	out-20	nov-20	dez-20	jan-21	fev-21	mar-21	abr-21	mai-21	jun-21	jul-21	ago-21	set-21
Endividamento geral	0,82	0,82	0,83	0,83	0,83	0,84	1,79	0,79	0,83	0,85	0,87	0,88	0,89	0,89	0,90	0,92	0,93	0,88	0,72	0,72	0,73	0,73	0,72	0,74	0,76	0,76	0,76	0,77
Composição do endividamento	30,63%	30,98%	29,47%	19,22%	19,38%	19,12%	16,88%	16,03%	15,73%	15,65%	15,27%	15,55%	16,05%	16,54%	16,43%	17,37%	17,47%	19,55%	21,87%	20,65%	20,56%	22,67%	21,60%	20,64%	21,75%	19,16%	19,74%	23,17%

Nota: Endividamento geral: (passivo circulante + passivo não circulante) / ativo total; Composição do endividamento: passivo circulante / (passivo circulante + passivo não circulante).



Gráfico 4 – Indicador de endividamento geral





Gráfico 5 – Endividamento geral das Recuperandas e Não Recuperandas

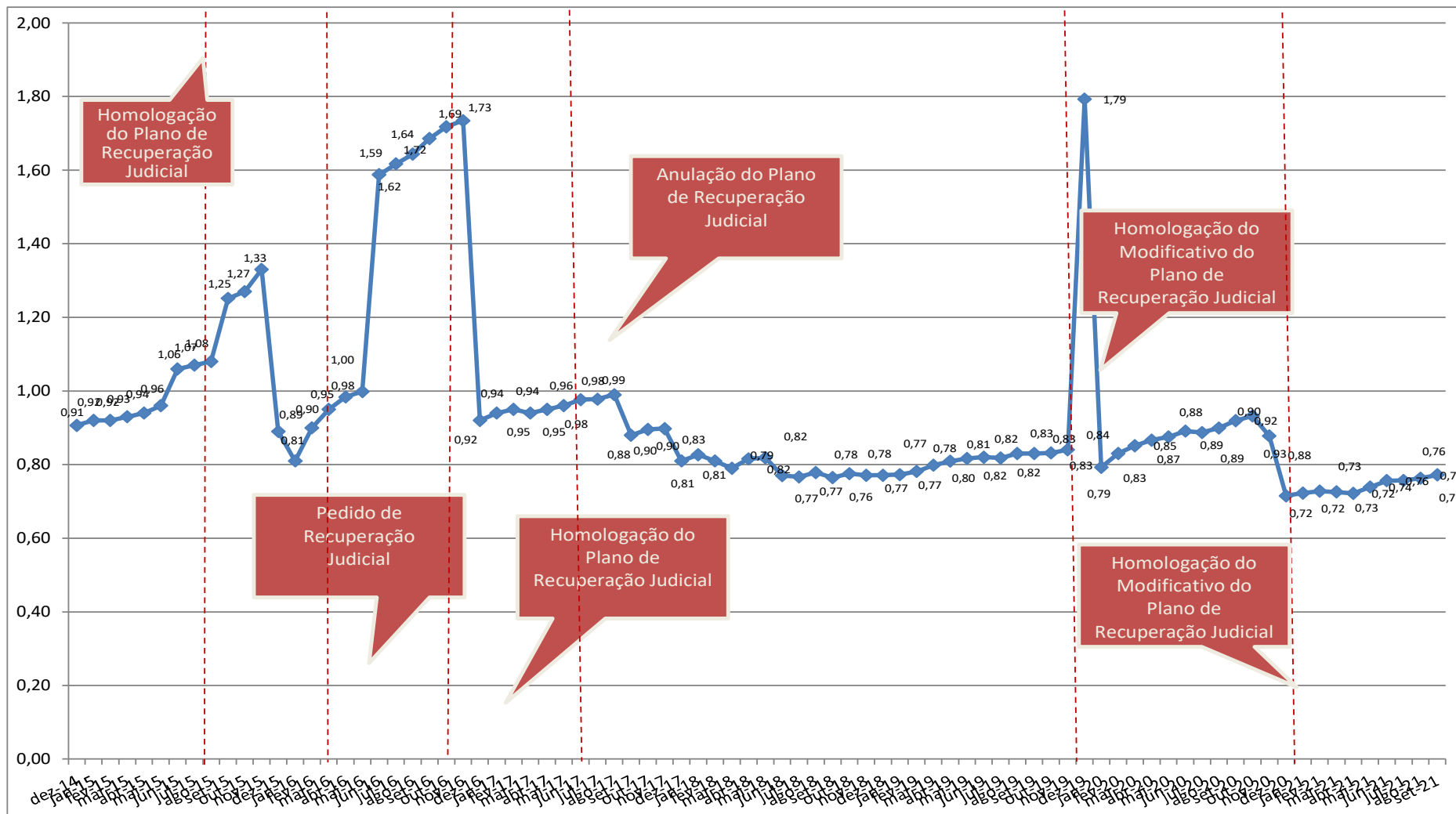
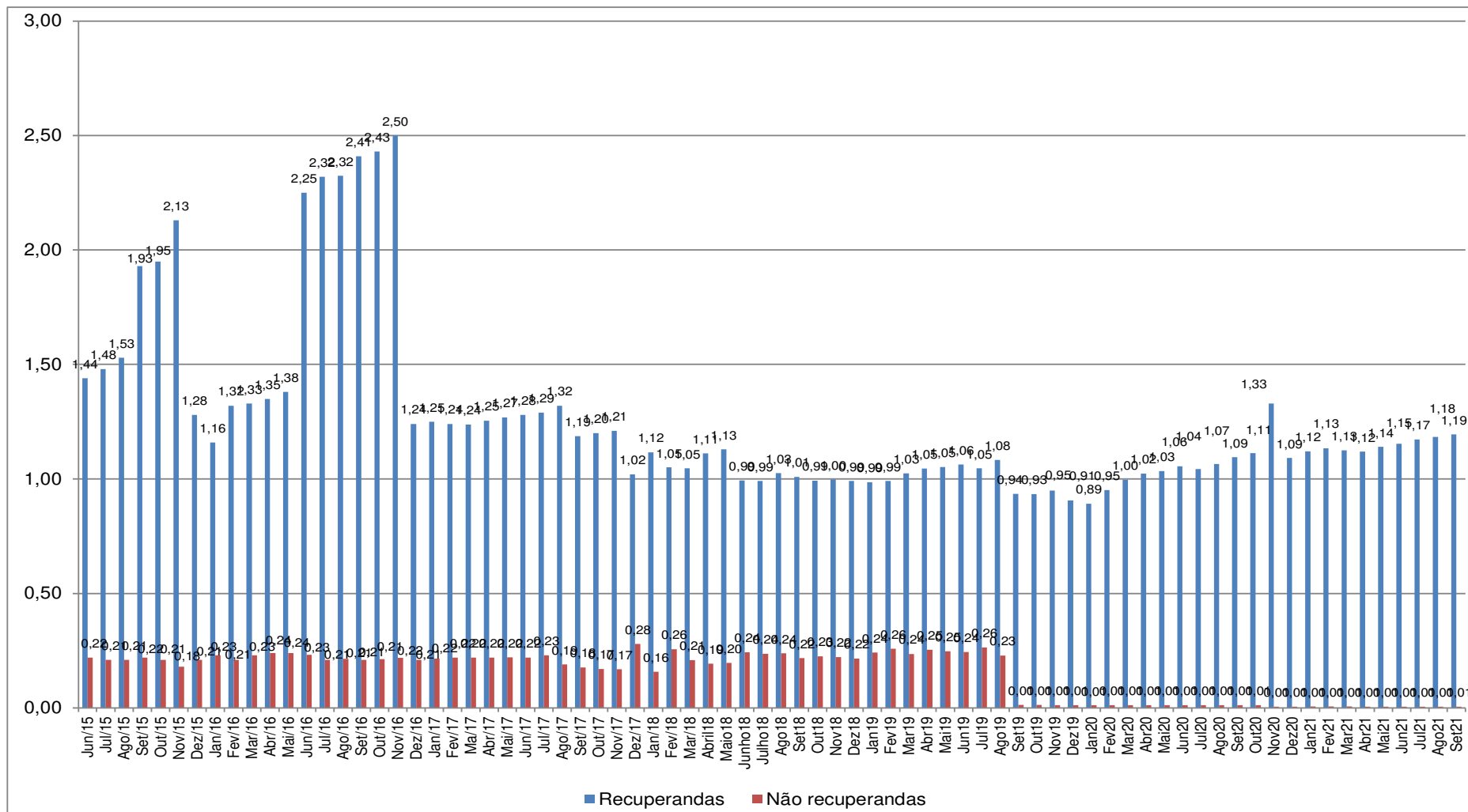

No gráfico 3, que trata da liquidez corrente, vê-se que de junho de 2015 a novembro de 2015 a liquidez corrente das sociedades em recuperação judicial era significativamente inferior ao das sociedades não incluídas na recuperação. Esse cenário foi alterado após a homologação do Plano, que vigeu de dezembro de 2.015 a 27 de junho de 2.016. Neste período, houve equilíbrio entre os indicadores das recuperandas e não recuperandas. No final de junho de 2.016, porém, a anulação do plano resultou, novamente, na discrepância entre os indicadores, que foi mantida até novembro de 2.016. Com a homologação do novo Plano, em dezembro de 2.016, houve sensível melhora nos indicadores de liquidez corrente. No período de dezembro de 2.016 a setembro de 2021 o comportamento do índice foi estável com relação às recuperandas. O mesmo comportamento foi observado no indicador de endividamento geral, nas recuperandas, gráfico 5. Em suma, a situação financeira do Grupo melhorou em dezembro de 2.016 e até setembro de 2.021 os indicadores foram, em grandes números, estáveis.

A partir do mês de setembro de 2019, o índice de liquidez corrente teve significativo aumento nas empresas não recuperandas por causa da venda da OFS – Lupatech Colômbia.

6. Fluxo de caixa: demonstração contábil e instrumento de controle

A Gestão do Grupo nos enviou o fluxo agregado de entradas e saídas de caixa referente ao mês de setembro de 2.021, segregado em “Recuperandas” e “Não Recuperandas”, conforme nossa solicitação.

Esta Administração Judicial entende que a divulgação do fluxo de caixa não traz prejuízos quanto às obrigações perante o órgão regulador das companhias abertas, CVM, pois o resultado do período é ajustado pelo regime de competência. Portanto, o comportamento dos fluxos de caixa isoladamente não determina o desempenho econômico de uma entidade. O relatório do fluxo de caixa consta na sequência:

Tabela 6 – Fluxo de caixa de setembro de 2021 (em R\$)

Item	set-21		
	Recuperandas	Não recuperandas	Consolidado
1. Saldo mensal inicial (em R\$)^(a)	3.184.800	-	3.184.800
Saldo em espécie na empresa	-	-	-
Saldos em contas correntes	2.907.199	-	2.907.199
Saldos em aplicações financeiras de liquidez imediata	277.601	-	277.601
2. Entrada (em R\$)^(b)	28.784.393	1.000	28.785.393
Rendimentos de aplicações financeiras	9.795	-	9.795
Recebimentos de clientes:	9.721.700	-	9.721.700
Empréstimos:	19.052.899	-	19.052.899
instituições financeiras	19.052.899	-	19.052.899
partes relacionadas ^(c)	-	-	-
Financiamentos	-	-	-
Aumento de capital	-	-	-
Vendas de ativos:	-	-	-
participações societárias	-	1.000	1.000
imobilizado	-	-	-
intangível	-	-	-
Outras Entradas ^(d)	-	-	-
3. Saídas (em R\$)^(e) (3.1 + 3.2 + 3.3+3.4)	15.618.218	-	15.618.218
3.1 Operacionais	15.618.218	-	15.618.218
Pagamentos de salários e benefícios	2.072.286	-	2.072.286
Pagamentos de bônus para funcionários e diretores	-	-	-
Pagamentos de encargos sociais	63.653	-	63.653
Pagamentos de tributos (impostos, contribuições e taxas)	660.752	-	660.752
Pagamentos de fornecedores (serviços e estoques + consumo)	8.202.918	-	8.202.918
Pagamentos de juros:	-	-	-
empréstimos	4.588.227	-	4.588.227
financiamentos	-	-	-
debêntures/bonds	-	-	-
Pagamentos de taxas bancárias e demais encargos vinculados à captação de recursos	30.382	-	30.382
Outros pagamentos concernentes à atividade operacional ^(f)	-	-	-
3.2 Investimento	-	-	-
Pagamentos para aquisição de participações societárias	-	-	-
Pagamentos de fornecedores relacionados à aquisição de ativos imobilizados	-	-	-
Pagamentos de fornecedores relacionados à aquisição de ativos intangíveis	-	-	-
Outros pagamentos concernentes à atividade de investimento ^(f)	-	-	-
3.3 Financiamento	-	-	-
Amortizações de empréstimos	-	-	-
Amortizações de financiamentos	-	-	-
Amortizações de debêntures/bonds	-	-	-
Pagamentos de dividendos	-	-	-
Outros pagamentos concernentes à atividade de financiamento ^(f)	-	-	-
3.4 Plano de Recuperação Judicial^(g)	-	-	-
4. Saldo mensal final (1+2-3)	16.350.975	1.000	16.351.975
Saldo em espécie na empresa	-	-	-
Saldos em contas correntes	13.185.825	1.000	13.186.825
Saldos em aplicações financeiras de liquidez imediata	3.165.150	-	3.165.150

Em 31 de agosto de 2.021, o saldo final de caixa era de R\$ 3.184.800. O saldo 100% sob gestão das sociedades em recuperação judicial. O saldo final de caixa e equivalentes no final de setembro de 2.021 foi de R\$ 16.351.975 (Saldo 99,99% das recuperandas).

Das entradas, R\$ 19.052.899 decorreram de financiamentos bancárias de curto prazo (66% do total de entradas) e R\$ 9.721.700 decorreram do recebimento de valores de clientes (34% do total de entradas).



As saídas totalizaram R\$ 15.618.218. Desse valor, 100% foram gastos operacionais, representado principalmente pelos pagamentos aos fornecedores, representando 53% do valor, 13% pelos pagamentos de salários e benefícios e 29% foram pagamento de empréstimos e financiamentos.

Em suma, a distribuição relativa das entradas e saídas foi similar ao observado em meses anteriores. Os recursos financeiros têm sido aplicados, basicamente, na retomada/manutenção das operações do Grupo (compra de insumos e salários). Pelos dados observados, não houve qualquer movimentação relevante de caixa gerado ou consumido que não tenha relação com os negócios do Grupo.

Os dois próximos gráficos ilustram o comportamento tanto do caixa consolidado (recuperandas e não recuperandas) como o saldo apenas das sociedades sob recuperação judicial.



Gráfico 6 – Saldos finais de caixa e equivalentes das recuperandas e não recuperandas (em R\$): janeiro/2016 a setembro/2021





Gráfico 7 – Saldos finais de caixa e equivalentes apenas das recuperandas (em R\$): janeiro/2016 a setembro/2021

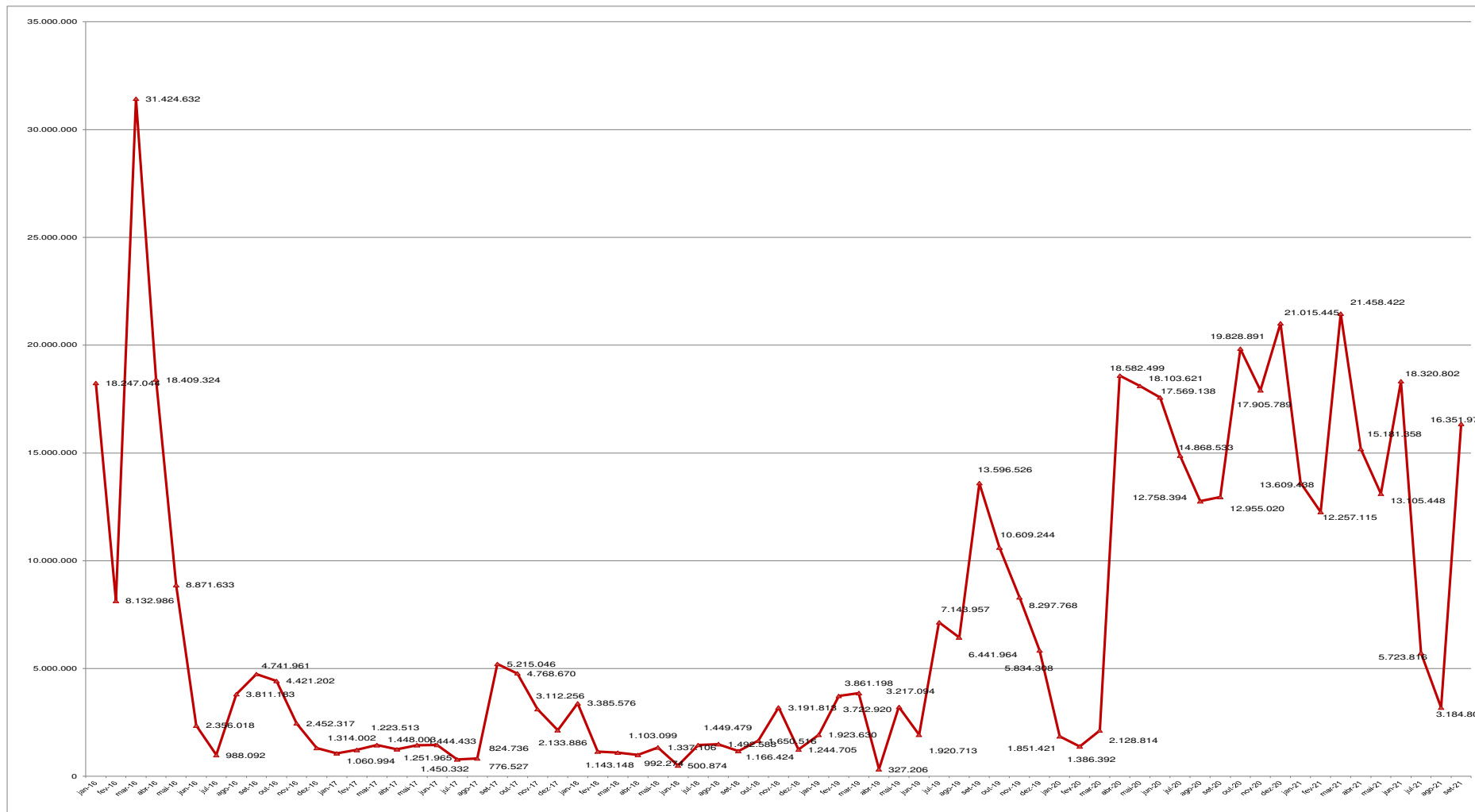
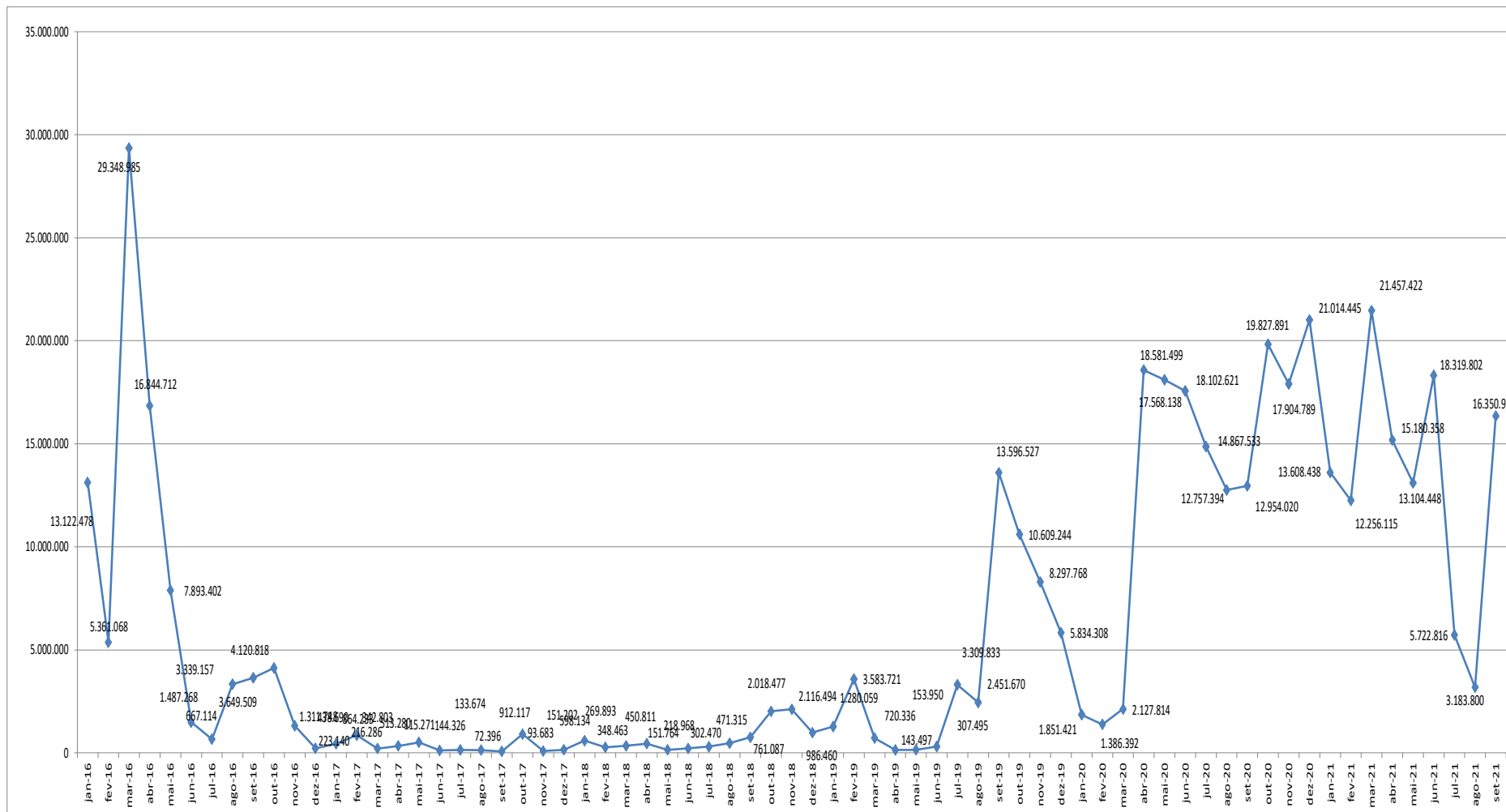

6.1. Perspectivas de resultados futuros

A Gestão nos envia apresentações internas que resumem os esforços empreendidos pela área comercial para retomar o nível de atividades das unidades de produtos. Em respeito ao sigilo negocial e estratégias do Grupo, como de costume, não apresentaremos detalhes desses esforços, tampouco detalhes sobre para quais potenciais clientes houve envio de propostas.

Em relação às perspectivas futuras de geração de resultado e caixa, a mais recente informação comercial que recebemos das Recuperandas tem como referência 30 de setembro de 2021.

A Recuperanda informou nas Demonstrações Financeiras do 2º Trimestre 2021 sobre os contratos de fornecimento sem obrigação de compra. Conforme trecho abaixo:

" Carteira de Pedidos

Em 30 de junho de 2021, a carteira de pedidos e contratos com obrigação de compra ("Order Backlog") da Companhia no Brasil somou R\$ 31,7 milhões. Na mesma data a Companhia possuía um saldo em contratos de fornecimento de Válvulas e Cabos de Ancoragem, sem obrigação de compra de R\$ 178 milhões (valor atualizado com os respectivos reajustes contratuais). Não estão incluídas nessa cifra licitações vencidas para as quais não foram emitidos os respectivos pedidos."

Tabela 7 – Carteira e faturamento: área de produtos (em R\$)

Unidade	Descrição	jan/21	fev/21	mar/21	abr/21	mai/21	jun/21	jul/21	ago/21	set/21
Valmicro - Veranópolis	Carteira	3.469.738	3.417.322	3.249.209	4.743.407	5.715.060	5.397.804	5.590.534	5.053.134	6.520.097
	Faturamento	1.730.063	1.641.315	2.024.946	1.928.051	1.796.979	2.631.542	1.442.951	2.564.384	2.119.923
Mipel - Veranópolis	Carteira	5.228.160	5.828.453	6.455.507	6.488.216	7.347.558	6.995.372	6.658.902	6.985.894	7.689.586
	Faturamento	1.870.101	2.374.735	2.317.054	2.244.560	2.259.633	3.183.988	2.934.977	2.828.877	2.565.574
MNA/Tecval - Nova Odessa	Carteira	15.087.818	12.602.059	12.269.273	17.230.478	18.439.104	19.310.356	18.403.701	19.478.386	36.849.389
	Faturamento	586.659	3.468.977	2.647.033	2.780.419	1.528.615	1.228.330	2.792.100	2.008.895	3.727.708
Lupatech Liners - Feliz	Carteira	0	0	0	0	0	0	0	0	0
	Faturamento	495	392.788	0	0	0	232.905	137.153	468.021	170.635
Lupatech "Ropes" - São Leopoldo	Carteira	0	0	0	0	0	0	0	0	0
	Faturamento	0	0	0	0	0	0	0	0	0



7. Plano de Recuperação Judicial

No decorrer dos trabalhos, considerando que a relação de credores é dinâmica, na medida em que algumas situações controversas se resolvem, até a consolidação do quadro geral de credores alguns ajustes foram e serão realizados.

Assim, às fls. 30.396/30.430 dos autos da Recuperação Judicial foi apresentado o Quadro Geral de Credores Provisório II, com ajustes.

Quanto ao cumprimento do plano de recuperação judicial e pagamento dos credores trabalhistas, consta o seguinte:

” Os Créditos Trabalhistas serão pagos a cada Credor Trabalhista dentro do prazo de 1 (um) ano a contar da Homologação Judicial do Plano, na forma das Cláusulas 4.2.1 a 4.2.3...”.

(...)

” Os Créditos Trabalhistas Controvertidos que venham a ser objeto de acordo na Justiça do Trabalho devem ser pagos na forma estabelecida nos respectivos acordos devidamente homologados pela Justiça do Trabalho em decisão definitiva. Em nenhuma hipótese os Créditos Trabalhistas Controvertidos poderão receber tratamento mais benéfico do que aquele dado aos Créditos Trabalhistas Incontrovertidos...”.

Conforme consta dos autos os créditos trabalhistas foram pagos nos termos do plano de recuperação aprovado, itens 4.2.1 a 4.2.3 do plano de recuperação.

A Administradora Judicial consolidou as informações com relação ao pagamento aos credores trabalhistas, conforme consta do quadro geral de credores provisório, considerando a aprovação do aditivo ao plano de recuperação em 28 de agosto de 2020 - fls. 30.717/30.740, mencionado neste relatório e a interpretação adotada pelas recuperandas, no que se refere aos créditos controversos e incontroversos, analisando cada caso.

Com relação ao cumprimento do plano de recuperação judicial, para os credores classe II garantia real, classe III quirografário e classe IV ME e EPP, o prazo para pagamento de R\$ 500,00 iniciais findou-se em 17/03/2.018. Contudo,



conforme reuniões com os gestores, para efetuar o pagamento é necessário que o Grupo detenha os dados bancários de tais credores, os quais, em sua maioria, não informaram, como previsto no plano.

Até o período deste RMA, setembro de 2021, a recuperanda efetuou o pagamento da décima parcela aos credores classe III - quirografários e a décima terceira parcela aos credores classe II Garantia Real e classe IV - ME e EPP, como previsto no plano, no fluxo de pagamentos. Já foi paga anteriormente, parcela inicial de R\$500,00 por credor classe III - quirografários e credores classe IV - ME e EPP. Há vários credores que não receberam por falta de informação da conta bancária, como também previsto no plano.

Em 26 de dezembro de 2018, houve reunião do conselho de administração, para deliberar e aprovar a 1ª emissão dos bônus de subscrição, em cumprimento da cláusula 10.2 do plano de recuperação judicial, os quais foram subscritos e estão em custódia no banco Bradesco S/A em nome dos credores.

Abaixo, segue a relação dos credores que receberam a parcela inicial de R\$500,00, conforme plano de recuperação judicial, o valor correspondente à décima parcela (classe III), valor correspondente a décima terceira parcela (classe II e classe IV) e o valor referente aos bônus de subscrição:

Quadro 1 – Credores classes II

Nº	Classe	Nome credor/Razão Social	CPF/CNPJ	Moeda	Total Pago	Saldo Remanescente
1	II	BANCO NACIONAL DE DESENVOLVIMENTO ECONÔMICO E SOCIAL	33.657.248/0001-89	BRL	R\$ 25.095.776,56	R\$ 34.506.401,62
1	Total - Classe II (art. 41, II, da LFRJ): Titulares de créditos com garantia real				R\$ 25.095.776,56	R\$ 34.506.401,62



Quadro 2 – Credores classes III até o momento pagos

Nº	Classe	Nome credor/Razão Social	CPF/CNPJ	Moeda	Total Pago	Saldo Remanescente
617	III	TRANSPORTES TRANSPRADO LTDA	92.954.593/0001-43	BRL	R\$ 16.876,95	R\$ 10.876,95
618	III	TRIVALE ADMINISTRACAO LTDA	00.604.122/0001-97	BRL	R\$ 10.305,15	R\$ 10.305,15
619	III	TRIZELL ASSESSORIA PLANEJAMENTO E EXECUÇÃO DE SERVIÇOS EIRELI	03.978.635/0001-56	BRL	R\$ 33.635,86	R\$ 27.635,86
620	III	TROMBINI EMBALAGENS S/A	11.252.642/0010-95	BRL	R\$ 6.824,53	R\$ 6.824,53
621	III	TSL TRANSP. E SOLUCOES LOGISTICAS LTDA	04.689.082/0001-84	BRL	R\$ 5.389,58	R\$ 5.389,58
622	III	TUBASA TUBOS DE ACO DE SALVADOR LTD	13.301.916/0001-23	BRL	R\$ 6.137,17	R\$ 6.137,17
623	III	TUV RHEINLAND DO BRASIL LTDA	01.950.467/0001-65	BRL	R\$ 2.428,10	R\$ 2.428,10
624	III	UNA PROSIL USINA NOVA AMERICA IND E COM	08.764.471/0006-92	BRL	R\$ 6.840,00	R\$ 6.840,00
625	III	UNIACO INDUSTRIA & COMERCIO DE CONF	65.354.714/0001-43	BRL	R\$ 9.478,50	R\$ 9.478,50
626	III	UNIAO BRASILEIRA DE EDUC.E ASSISTEN	88.630.413/0002-81	BRL	R\$ 5.142,85	R\$ 5.142,85
627	III	UNICORP RENTALS ADM. DE ATIVOS LTDA	08.623.023/0001-64	BRL	R\$ 1.554,46	R\$ 2.000,00
628	III	UNIMED NORDESTE RS – SOCIEDADE COOPERATIVA DE SERVIÇOS MÉDICOS LTDA	87.827.689/0001-00	BRL	R\$ 309.249,54	R\$ 298.242,42
629	III	UNIMED ODONTO S/A	10.414.182/0001-09	BRL	R\$ 99.663,16	R\$ 93.496,87
630	III	UNIMED SEGUROS SAUDE S/A	04.487.255/0001-81	BRL	R\$ 1.395,90	R\$ 2.000,00
631	III	USIMAC DE MACAE COM.E SERV. LTDA	01.757.352/0001-59	BRL	R\$ 1.924,24	R\$ 2.000,00
632	III	VALETE EDITORA TECNICA COMERCIAL LT	58.016.106/0001-63	BRL	R\$ 2.148,46	R\$ 2.148,46
633	III	VALLOUREC MANNESMANN OIL & GAS FRAN	FORNECEDOR EXTERNO	BRL	R\$ 4.673,50	R\$ 4.673,50
634	III	VALMAC SERV. EM EQUIP. P/ PETROLEO	04.028.982/0001-80	BRL	R\$ 745,00	R\$ 2.000,00
635	III	VÁLMAN IND. METALÚRGICA LTDA (FASA)	49.769.425/0001-59	BRL	R\$ 312.469,32	R\$ 301.357,67
636	III	VARCO INTERNATIONAL DO BRASIL EQUIP	55.658.090/0001-02	BRL	R\$ 395.783,10	R\$ 381.966,75
637	III	VAREJAO DO CAMINHONEIRO PECAS E ACE	14.011.019/0001-48	BRL	R\$ 2.062,49	R\$ 2.062,49
638	III	VBR LOGISTICA LTDA	01.176.077/0002-60	BRL	R\$ 1.488,66	R\$ 2.000,00
639	III	VECOM BRASIL INDUSTRIA E COMERCIO L	10.741.392/0001-02	BRL	R\$ 1.108,00	R\$ 2.000,00
640	III	VELOCE LOGISTICA S.A.	01.299.567/0001-64	BRL	R\$ 1.258,51	R\$ 2.000,00
641	III	VIACAO AGUIA BRANCA S/A	27.486.182/0001-09	BRL	R\$ 2.525,55	R\$ 2.525,55
642	III	VIACAO NORDESTE LTDA	08.324.808/0001-36	BRL	R\$ 4.827,33	R\$ 4.827,33
643	III	VIACAO PRINCESA TECELA TRANSP. LTDA	62.152.657/0001-21	BRL	R\$ 5.328,96	R\$ 5.328,96
644	III	VIANA OFFSHORE COMERCIO LTDA	04.624.947/0001-24	BRL	R\$ 32.398,07	R\$ 32.398,07
645	III	VICINAY CADENAS S.A.	FORNECEDOR EXTERNO	BRL	R\$ 109.672,20	R\$ 109.672,20
646	III	VILLARES METAIS USINA DE SUMARE	42.566.752/0004-07	BRL	R\$ 20.015,98	R\$ 14.015,98
647	III	VIPETRO - VILMAR PEREIRA LTDA	09.080.623/0001-96	BRL	R\$ 500,00	R\$ 2.000,00
648	III	VIRAJ & PARNOX IND E COM.EIRELI-DIV.VIRA	15.797.692/0001-18	BRL	R\$ 17.051,11	R\$ 17.051,11
649	III	VISE VIGILANCIA E SEGURANCA LTDA	42.146.902/0010-71	BRL	R\$ 12.344,35	R\$ 12.344,35
650	III	VOGEL TRANS. E AGENC.DE CARGA INT.	68.417.930/0001-89	BRL	R\$ 39.701,34	R\$ 39.701,34
651	III	VOTORANTIM CIMENTOS N/NE S/A	10.656.452/0023-95	BRL	R\$ 49.889,98	R\$ 49.889,98
652	III	VP ASSESSORIA E SERVIÇOS LTDA	74.163.056/0001-01	EUR	R\$ 6.466,72	R\$ 6.466,72
653	III	W STEEL INDUSTRIA E COMERCIO LTDA	20.976.355/0001-28	BRL	R\$ 1.591,00	R\$ 2.000,00
654	III	WALHATUR VIAGENS E TURISMO LTDA (FASA)	66.822.537/0001-45	BRL	R\$ 449.087,14	R\$ 433.540,30
655	III	WATSON – MARLOW BREDEL IND. COM. B.	07.910.191/0001-78	BRL	R\$ 1.049,95	R\$ 2.000,00
656	III	WEATHERFORD INDÚSTRIA E COMÉRCIO LTDA	93.189.694/0008-04	BRL	R\$ 105.694,99	R\$ 99.582,15
657	III	WEBB NEGÓCIOS S/A	02.890.199/0001-04	BRL	R\$ 235.132,48	R\$ 230.632,48
658	III	WEIR SPM DO BRASIL COM. LOC. E INST	12.056.001/0001-37	BRL	R\$ 4.836,68	R\$ 4.836,68
659	III	WEST GROUP TREINAMENTOS IND LTDA	07.039.473/0001-41	BRL	R\$ 5.318,47	R\$ 1.117,73
660	III	WHIRLPOOL S.A	59.105.999/0001-86	BRL	R\$ 1.087,16	R\$ 2.000,00
661	III	WHITE MARTINS GASES IND. DO NORDEST	24.380.578/0004-21	BRL	R\$ 6.736,75	R\$ 6.736,75
662	III	WHITE MARTINS GASES INDS. LTDA	35.820.448/0061-77	BRL	R\$ 2.428,63	R\$ 2.428,63
663	III	WM TOOLS INDUST. DE FERRAMENTAS L	11.234.162/0001-00	BRL	R\$ 8.750,00	R\$ 8.750,00
664	III	WUHU CNM VALVE IND CO LTD	FORNECEDOR EXTERNO	USD	R\$ 89.877,64	R\$ 88.302,32
665	III	WYLLTEK ELETRO-ELETRONICA E TELEINF	03.867.226/0001-82	BRL	R\$ 11.543,12	R\$ 11.543,12
666	III	YANCHENG SUNT VALVE CO.(RS)	FORNECEDOR EXTERNO	BRL	R\$ 1.323.875,26	R\$ 794.430,37
667	III	ZEMA ZSELICS LTDA	57.490.906/0001-59	BRL	R\$ 3.139,90	R\$ 3.139,90
668	III	ZHEJIANG MINMETALS SANHE IMP.EXP.CO LTDA	FORNECEDOR EXTERNO	BRL	R\$ 206.140,60	R\$ 183.019,40
669	III	ZHEJIANG UNIFULL INDUSTRIAL	FORNECEDOR EXTERNO	BRL	R\$ 85.303,26	R\$ 85.303,26
670	III	ZIRCONTEC IND E COM DE ZIRCONIO LTDA	13.693.268/0001-06	BRL	R\$ 22.720,26	R\$ 16.720,26
671	III	ZMH SILVICULTURA AS	10.629.097/0001-50	BRL	R\$ 102.750,37	R\$ 102.750,37
672	III	ZURICH MINAS BRASIL SEGUROS S.A.	17.197.385/0001-21	BRL	R\$ 51.978,48	R\$ 51.978,48
672		Total - Classe III (art. 41,III , da LFR): Titulares de créditos quirográficos, com privilégio especial, com privilégio geral ou subordinados			R\$ 192.516.291,38	R\$ 198.478.571,45

Quadro 3 – Credores classes IV até o momento pagos (Continua...)

Nº	Classe	Nome credor/Razão Social	Moeda	Total Pago	Saldo Remanescente
264	IV	LIECO LAVANDERIA INDUSTRIAL LTDA	BRL R\$	64.258,45	50.668,83
265	IV	LIGAMET PRODUTOS METALURGICOS LTDA	BRL R\$	6.180,00	6.180,00
266	IV	LIMA E ROCHA ENGENHARIA LTDA	BRL R\$	2.700,54	2.700,54
267	IV	LM INDUSTRIA E COM. DE VEDACOES LTD	BRL R\$	2.943,42	2.943,42
268	IV	LOJAO DOS ROLAMENTOS LTDA ME	BRL R\$	166,49	2.000,00
269	IV	LOKMIX - LOCAÇÃO E SERVIÇOS DO NORD	BRL R\$	4.500,00	4.500,00
270	IV	LPRINT INFORMATICA E ENGENHARIA LTD	BRL R\$	2.437,20	2.437,20
271	IV	LS PETROLEU LTDA - ME	BRL R\$	10.000,05	10.000,05
272	IV	LUAL MOLAS E FREIOS LTDA - ME	BRL R\$	11.556,20	10.196,00
273	IV	LUCIA MARIA DOS SANTOS SOUZA	BRL R\$	4.785,00	4.785,00
274	IV	LUCIANO MANOEL DA SILVA	BRL R\$	3.709,30	3.709,30
275	IV	LUIZ ANTONIO GUERRA CUSTODIO	BRL R\$	970,00	2.000,00
276	IV	LUIZ CARLOS DE SANTANA ASSIS-ME	BRL R\$	38.349,27	29.730,93
277	IV	LUIZ MATERIAL ELETRICO LTDA-ME/MEE	BRL R\$	17.909,90	17.909,90
278	IV	LUIZ MATTOS E ENGENHEIROS ASSOCIADO	BRL R\$	6.647,22	6.647,22
279	IV	LUIZ PAULO DE ALMEIDA FIGUEREDO ME	BRL R\$	160,00	2.000,00
280	IV	M J S PINHEIRO MOTA HOTEL LTDA - ME	BRL R\$	55.682,55	43.738,41
281	IV	M M P TREINAMENTOS LTDA - ME	BRL R\$	2.240,00	2.240,00
282	IV	M MENEZES TEIXEIRA RABELO - ME	BRL R\$	700.906,83	700.906,83
283	IV	M. COSTA SERVICOS ESPECIALIZADOS	BRL R\$	1.122,28	2.000,00
284	IV	M.A.S LOPES MANUTENCAO-ME	BRL R\$	606,19	2.000,00
285	IV	M.E.S.BOZI ME	BRL R\$	1.730,00	2.000,00
286	IV	M.H. MENDES DE JESUS - ME	BRL R\$	20.610,00	20.610,00
287	IV	M.J. TRATORES PECAS E ACESSORIOS LT	BRL R\$	2.342,45	2.342,45
288	IV	M.M.MENEZES MIGUEZ RESTAURANTE - ME	BRL R\$	13.106,25	13.106,25
289	IV	M.MONTEIRO FERRAMENTAS	BRL R\$	3.686,69	3.686,69
290	IV	MACAE ROLAMENTOS LTDA	BRL R\$	12.709,78	5.709,78
291	IV	MADATERRA-MADALENA TERRA.LTDA	BRL R\$	100.000,00	100.000,00
292	IV	MADEIREIRA CASA NOVA DE MACAE LTDA	BRL R\$	960,00	2.000,00
293	IV	MANLOC LOCACOES E SERV. DE MAQUINAS	BRL R\$	3.650,00	3.650,00
294	IV	MANUTE SERVICOS DE LIMPEZA S/S LTDA	BRL R\$	48.218,95	48.218,95
295	IV	MANUTENÇÃO INDUSTRIAL POSSARI LTDA	BRL R\$	1.310,00	2.000,00
296	IV	MARCE MOLDE MODEL. E ESQ. DE MAD. LTDA	BRL R\$	2.150,00	2.150,00
297	IV	MARCELO PAIVA BARCELOS ME	BRL R\$	1.117,40	2.000,00
298	IV	MARCIAL SAVIOLLI - IE	BRL R\$	7.060,00	5.060,00
299	IV	MARIA L DE SOUZA ME	BRL R\$	6.087,10	6.087,10
300	IV	MARIA ROSA DE SOUZA MONTEIRO - ME	BRL R\$	2.370,50	2.370,50
301	IV	MARIA VALDICE SILVA MENEZES - EPP	BRL R\$	83.155,38	83.155,38
302	IV	MARIO DE ALMEIDA MARCAS E PATENTES - SS	BRL R\$	6.456,99	6.456,99
303	IV	MARIO DE ALMEIDA MARCAS E PATENTES LTDA	BRL R\$	1.400,56	2.000,00
304	IV	Marques Negócios e Representações Ltda.	BRL R\$	74.514,22	74.514,22
305	IV	MASTER-ROL COMERCIO LTDA	BRL R\$	5.504,46	5.504,46
306	IV	MASTERTOOL IND E COM DE PECAS LTDA-EPP	BRL R\$	10.834,03	10.834,03
307	IV	MATA PRAGAS	BRL R\$	3.256,25	3.256,25
308	IV	MATRIX - LOCAÇÃO E SERVIÇOS LTDA -	BRL R\$	20.761,12	20.761,12
309	IV	MAURICIO G MARTINI ME (MARTINI MANUTENCA	BRL R\$	6.885,56	6.885,56
310	IV	MCTECH MAQUINAS INDUSTRIAIS E COM. LTDA	BRL R\$	3.395,09	3.395,09
311	IV	MDR Comércio e Representação Hansen Ltda.	BRL R\$	17.998,58	10.498,58
312	IV	MEC SHORE MECANICA NAVAL LTDA	BRL R\$	670,00	2.000,00
313	IV	MECANICA E CALDERARIA ROCHA LTDA	BRL R\$	15.513,63	15.513,63
314	IV	MECANICA MACAIBA LTDA	BRL R\$	444,27	2.000,00
315	IV	MECANICA SAO MATEUS LTDA	BRL R\$	40.898,25	40.898,25
316	IV	MECFLAN-COM.DE ACESSORIOS INDUSTRIA	BRL R\$	2.727,63	2.727,63
317	IV	MEGA BRUSH IND.E COMERCIO DE ESCOVA	BRL R\$	2.967,90	2.967,90
318	IV	MEP TRANSPORTES LTDA	BRL R\$	2.403,87	2.403,87
319	IV	MERCOBRONZE METAIS LTDA	BRL R\$	2.239,53	2.239,53
320	IV	METALDRILLING RECUPERACAO DE METAIS	BRL R\$	16.000,00	16.000,00
321	IV	METALGRAV GRAVACOES IND. LTDA EPP	BRL R\$	350,00	2.000,00
322	IV	METALMAR SERVIÇOS DE USINAGEM LTDA	BRL R\$	8.602,60	8.602,60
323	IV	METALURGICA ACO-LAR LTDA - EPP	BRL R\$	5.722,49	5.722,49
324	IV	METALURGICA LIMA EQUIP DE PETROLEO	BRL R\$	6.180,00	6.180,00
325	IV	METALURGICA SEMPRE VIVA LTDA	BRL R\$	4.350,00	4.350,00
326	IV	METALURGICA SILVEIRA LTDA	BRL R\$	6.798,75	6.798,75
327	IV	METALURGICA SOMEQMA LTDA-ME	BRL R\$	29.792,80	22.792,80
328	IV	METROPOLE EXPRESS SERV.RAPIDOS S/C LT.ME	BRL R\$	2.074,29	2.074,29
329	IV	MEZZALIRA COM. E IMPORTAÇÃO LTDA ME	BRL R\$	164,09	2.000,00
330	IV	MEZZOMO COMERCIO DE METAIS LTDA	BRL R\$	896,00	2.000,00
331	IV	MG BEZERRA ANTUNES TRANSPORTES - EP	BRL R\$	6.825,00	6.825,00
332	IV	MG SOLUTIONS LTDA	BRL R\$	106.953,56	106.953,56
333	IV	MICROKITS INDUSTRIA E COMERCIO LTDA	BRL R\$	39.114,92	30.349,66
334	IV	MILVET MANUTEN. INSTRUMENTAÇÃO E CO	BRL R\$	830,81	2.000,00
335	IV	MINUTI REPRESENTAÇÕES LTDA - EPP	BRL R\$	2.028,68	2.028,68
336	IV	MITEC INSTRUMENTOS INDUSTRIAIS LTDA	BRL R\$	8.520,90	8.520,90
337	IV	MJ - FERRAMENTAS E EPI LTDA - EPP	BRL R\$	10.006,18	10.006,18
338	IV	MONTALVAO E TREVISAN GRAF.EXPRESSA LTDA	BRL R\$	3.690,39	3.690,39
339	IV	MONTREAL MUDANCAS E TRANSPORTES LTD	BRL R\$	19.408,98	12.408,98
340	IV	MOSSORO GASES IND. E MEDICINAIS LTD	BRL R\$	1.088,00	2.000,00
341	IV	MP PECAS DIESEL LTDA	BRL R\$	260,00	2.000,00
342	IV	MR BRAZILEIRO LOCAÇÃO DE BENS ME	BRL R\$	8.597,42	8.597,42
343	IV	MSP SERV. COM. MANU. REP. EQUIP. LTD	BRL R\$	5.323,66	5.323,66
344	IV	MULTI LOG TRANSPORTE LOG.E SERV. LTDA- EPP (FASA)	BRL R\$	47.721,09	37.304,55
345	IV	MULTIMAC COM.DE FILT. VEDACOES LTDA	BRL R\$	9.078,57	2.078,57
346	IV	MULTI-TRANS TRANSP.LOGISTICA E SERV	BRL R\$	36.109,90	27.921,22
347	IV	MUNDIVISAS SERVIÇOS LTDA	BRL R\$	11.839,72	11.839,72
348	IV	NAKA INSTRUMENTAÇÃO INDUSTRIAL LTDA	BRL R\$	17,10	2.000,00
349	IV	NARA SYBELLE MELO DO NASCIMENTO	BRL R\$	9.357,38	9.357,38
350	IV	NAZARI - REVESTIMENTOS E FORRACOES	BRL R\$	3.429,75	3.429,75
351	IV	ND DIREÇÃO HIDRAULICA	BRL R\$	1.317,90	2.000,00

Quadro 3 – Credores classes IV até o momento pagos (Continua...)

Nº	Classe	Nome credor/Razão Social	Moeda	Total Pago	Saldo Remanescente
352	IV	NEOMATIC MECANICA DE PRECISAO LTDA	BRL R\$	2.981,50	2.981,50
353	IV	NICOSA TATUI COMERCIO DE PEÇAS LTDA	BRL R\$	2.736,86	2.736,86
354	IV	Nilton Alves de Almeida	BRL R\$	387,28	2.000,00
355	IV	NIVALDO CAVALCANTE SILVA DE CATU	BRL R\$	12.116,70	12.116,70
356	IV	NORMA AMBIENTAISERVÇOS E	BRL R\$	2.546,61	2.546,61
357	IV	NOSTEN OFFSHORE COM.DE EQUIP.IND.LT	BRL R\$	4.533,39	4.533,39
358	IV	NPLS COMPRESSORES E MANGUEIRAS LTDA	BRL R\$	4.916,86	4.916,86
359	IV	NSG CONSULTORIA LTDA	BRL R\$	2.971,65	2.971,65
360	IV	NUTRISHORE FORNECEDORA DE ALIM. MAT	BRL R\$	31.019,98	31.019,98
361	IV	OEAC - OLIVEIRA & ESTEVES ASSESSORI	BRL R\$	2.440,10	2.440,10
362	IV	OFICINA DE VEÍCULOS SVS.DE MOTORES	BRL R\$	6.398,23	6.398,23
363	IV	OK LOCADORA DE VEÍCULOS LTDA-EPP	BRL R\$	9.297,00	9.297,00
364	IV	OLIVEIRA IND.E COM DE RETENTORES LT	BRL R\$	4.667,50	4.667,50
365	IV	OLIVEIRA MATERIAIS DE VEDAÇÃO LTDA	BRL R\$	2.850,00	2.850,00
366	IV	OPCAO PARAFUSOS E FERRAMENTAS LTDA	BRL R\$	39.394,91	39.394,91
367	IV	OPYTL LABORATORIO E EPI LTDA - EPP	BRL R\$	495,00	2.000,00
368	IV	ORION IMPRESSOS ELETRONICOS DIARIO	BRL R\$	2.428,00	2.428,00
369	IV	OXIDAVILA COMERCIAL LTDA ME	BRL R\$	1.644,88	2.000,00
370	IV	OXIMONT GASES INDUSTRIAIS LTDA	BRL R\$	294,28	2.000,00
371	IV	PADOVANI & RAIMUNDO LTDA - ME	BRL R\$	3.555,78	3.555,78
372	IV	PANOSSO TRANSP.E SERVIÇOS DE LOGIST	BRL R\$	4.182,09	4.182,09
373	IV	PAPA FOGO COMERCIO DE EXTINTORES LT	BRL R\$	3.787,50	3.787,50
374	IV	PARMAQ PARAFUSOS E FERRAMENTAS LTDA	BRL R\$	12.394,72	12.394,72
375	IV	PARNOX IND. & COM. DE ARTIGOS IND.	BRL R\$	3.686,71	3.686,71
376	IV	PAULO DE TASSO	BRL R\$	6.611,38	6.611,38
377	IV	PAULO OLIVEIRA SILVA FILHO	BRL R\$	1.482,84	2.000,00
378	IV	PCM AR COMPRIMIDO LTDA - ME	BRL R\$	700,00	2.000,00
379	IV	PCR METALURGICA LTDA	BRL R\$	4.879,60	4.879,60
380	IV	PEDROSA EXT.E EQUIP.CONTRA INCENDIO	BRL R\$	1.630,00	2.000,00
381	IV	PENNA TRANSPORTES E LOGISTICA LTDA-ME	BRL R\$	10.000,00	3.000,00
382	IV	PERCIVAL DA ROCHA PAULINO-ME	BRL R\$	1.910,00	2.000,00
383	IV	PERVAL TRANSPORTES LTDA - ME	BRL R\$	223.383,44	178.559,56
384	IV	PETEC LTDA	BRL R\$	820,00	2.000,00
385	IV	PETROFORTE FACTORING FOMENTO MERCAN	BRL R\$	50.759,56	50.759,56
386	IV	PETFUSOAG COMERCIO E SERVICOS DE M	BRL R\$	10.052,50	3.052,50
387	IV	PETROLAGUS COMERCIO E REPRESENTACAO	BRL R\$	33.697,90	33.697,90
388	IV	PETRONESWS COM.SERV. REPR. P/EQ.PETR	BRL R\$	16.012,50	16.012,50
389	IV	PLACEBOR CHARQUEADA IND COM ART BOR LTDA	BRL R\$	2.424,91	2.424,91
390	IV	PLANETA COM. FERRAM. E EQUIP. LTDA - EPP	BRL R\$	1.520,00	2.000,00
391	IV	PNEUNORTE LTDA	BRL R\$	7.505,00	7.505,00
392	IV	POLEN QUIMICA INDUSTRIAL LTDA	BRL R\$	1.960,00	2.000,00
393	IV	POLIDIESEL IMPORTAÇÃO IND. COM. - EPP (FASA)	BRL R\$	15.564,41	8.564,41
394	IV	POLIFER COMERCIAL DE FERRO E ACO LT	BRL R\$	4.054,32	4.054,32
395	IV	POLYDOOR IND.E COM.DE LUBRIFICANTES	BRL R\$	7.323,66	7.323,66
396	IV	PONTO DAS TINTAS LTDA - ME	BRL R\$	4.386,95	4.386,95
397	IV	PORTUGAL LOCAÇÃO DE MAQUINAS LTDA -	BRL R\$	15.648,00	15.648,00
398	IV	POSTO DE MOLAS FLORESTA LTDA - ME.	BRL R\$	1.991,25	2.000,00
399	IV	POTIGUAR DIESEL LTDA ME	BRL R\$	7.857,95	7.857,95
400	IV	POUSADA E RESTAURANTE GAUCHO LTDA	BRL R\$	2.300,00	2.300,00
401	IV	POUSADA E RESTAURANTE VIDA NOVA LTD	BRL R\$	7.152,50	7.152,50
402	IV	PRECISAO CONSERVAÇÃO E LIMPEZA LTDA.	BRL R\$	29.981,11	29.981,11
403	IV	Prevensistem Sistema Detecção Ltda	BRL R\$	5.093,40	5.093,40
404	IV	PRO AÇÃO CENT DE TREIN, MEDICINA E	BRL R\$	3.275,37	3.275,37
405	IV	PROFILE ASSESSORIA EM RECURSOH HUMA	BRL R\$	333,53	2.000,00
406	IV	PROPAGUE COMUNICAÇÃO VISUAL LTDA	BRL R\$	1.270,00	2.000,00
407	IV	PROSEGUER BRASIL TREI EM SEG MARITIM	BRL R\$	19.440,00	12.440,00
408	IV	PROSPERITA METALLI IN.E CO.DE METAIS	BRL R\$	18.375,00	18.375,00
409	IV	PROTEC TECNOL.EM SEG.ELETR.LTDA	BRL R\$	4.525,35	4.525,35
410	IV	PROVALIN INDUSTRIA E COMERCIO LTDA	BRL R\$	3.383,21	3.383,21
411	IV	PW 20000 TALHAS COMERCIO E SERV.LTD	BRL R\$	1.500,00	2.000,00
412	IV	QUALITAS HUMANUS SERVIÇOS LTDA-ME	BRL R\$	263,03	2.000,00
413	IV	QUEEN BEE REPRESENTAÇÃO COMERCIAL LTDA - ME	BRL R\$	3.994,48	3.994,48
414	IV	R D M DE MENEZES - ME	BRL R\$	1.292,80	2.000,00
415	IV	R GOMES DA SILVA COMERCIAL	BRL R\$	3.000,00	3.000,00
416	IV	R L SISTEC SERVIÇOS E SISTEMAS ELET	BRL R\$	7.750,50	7.750,50
417	IV	R. R. PINHEIRO 2010 USINAGEM LTDA	BRL R\$	100,00	2.000,00
418	IV	R.C.A. TRANSPORTES E LOGISTICA LTDA	BRL R\$	10.495,80	10.495,80
419	IV	R.M DOS SANTOS MAIA ME	BRL R\$	7.658,39	7.658,39
420	IV	RAFAELA CHALINSKI KUSOWSKI	BRL R\$	2.139,50	2.139,50
421	IV	RAFER ENGENHARIA AMBIENTAL LTDA	BRL R\$	1.960,00	2.000,00
422	IV	RAIHSA RECURSOS AUTOMAÇÃO IND. LTDA	BRL R\$	510,72	2.000,00
423	IV	RAZAN CONSTRU. E INCORP.LTDA	BRL R\$	2.125,80	2.125,80
424	IV	RC HIDROPNEUMÁTICA LTDA ME	BRL R\$	3.504,00	3.504,00
425	IV	REALIZA TRANSPORTE E LOCAÇÃO DE VEI	BRL R\$	2.031,17	2.031,17
426	IV	REBECA C. N. DA SILVA-POUSADA E RES	BRL R\$	18.177,94	18.177,94
427	IV	RECUOPERADORA DE CARÇAÇAS DIAMANTINO	BRL R\$	300,00	2.000,00
428	IV	REDUZA MAIS FERRAMENTAS INDUSTRIAIS	BRL R\$	1.810,85	2.000,00
429	IV	RENATO RENOSTO ME - REFRIGERACAO RENOSTO	BRL R\$	2.092,75	2.092,75
430	IV	RENIX COM.E REP.DE FERRAMENTAS LTDA	BRL R\$	3.522,69	3.522,69
431	IV	RENOBAN INDUSTRIA COMERCIO SERVICOS	BRL R\$	91.005,26	72.268,41
432	IV	RENOVADORA DE PNEUS RODA BR LTDA -	BRL R\$	15.506,87	40.070,48
433	IV	REQUIAO & ARAUJO LTDA - ME	BRL R\$	15.570,75	8.570,75
434	IV	RESISTEC RESISTENCIAS MAT.ELETRICOS LTDA	BRL R\$	200,00	2.000,00
435	IV	RETAINERS IND E COM LTDA	BRL R\$	8.370,00	8.370,00
436	IV	RETEC REPRESENTAÇÃO TECNOLÓGICA LTDA - EPP	BRL R\$	16.821,89	9.821,89
437	IV	RETIFICA RIONORTE LTDA	BRL R\$	2.576,50	2.576,50
438	IV	RETIFICADORA DE MOTORES R D LTDA	BRL R\$	13.007,73	13.007,73
439	IV	RETIPLI METAL MECÂNICA LTDA. - ME	BRL R\$	1.613,83	2.000,00



Quadro 3 – Credores classes IV até o momento pagos

Nº	Classe	Nome credor/Razão Social	Moeda	Total Pago	Saldo Remanescente
528	IV	TECNO DIESEL AMERICANA LTDA	BRL	R\$ 2.378,00	R\$ 2.378,00
529	IV	TEQNOL PRODUT QUIMICOS LTDA EPP	BRL	R\$ 59.325,77	R\$ 59.325,77
530	IV	TERCABO COMERCIO DE CINTAS E CABOS	BRL	R\$ 4.079,08	R\$ 4.079,08
531	IV	TERMONTEC PROJ. E SERVICOS TECNICOS	BRL	R\$ 3.793,35	R\$ 3.793,35
532	IV	TERRA COMERCIO SERVIÇOS LTDA - ME	BRL	R\$ 2.128,75	R\$ 2.128,75
533	IV	TESALAB TECNOL.EM SERV. AMBIENTAIS	BRL	R\$ 1.261,93	R\$ 2.000,00
534	IV	TG SUL COMERCIO DE FERRAMENTAS LTDA	BRL	R\$ 15.458,96	R\$ 8.458,96
535	IV	TIS - TECNOLOGIA INDUSTRIAL E SOLUÇÕES LTDA - ME	BRL	R\$ 16.689,50	R\$ 16.689,50
536	IV	TL OFFSHORE COMERCIAL LTDA	BRL	R\$ 1.720,00	R\$ 2.000,00
537	IV	TODATINTA COMERCIAL LTDA - EPP	BRL	R\$ 3.095,00	R\$ 3.095,00
538	IV	TOLEDO TRAJANO RES .SERV. ALL LTDA	BRL	R\$ 951,00	R\$ 2.000,00
539	IV	TOMAZINI EQUIPAMENTOS HIDRAULICOS L	BRL	R\$ 2.138,73	R\$ 2.138,73
540	IV	TOWERS WATSON CONSULTORIA LTDA	BRL	R\$ 51.670,35	R\$ 51.670,35
541	IV	TRAIBER TRANSPORTES LTDA	BRL	R\$ 2.082,00	R\$ 2.082,00
542	IV	TRANSFAS LOG. E LOC. DE VEIC. LTDA	BRL	R\$ 10.818,62	R\$ 10.818,62
543	IV	TRANSFORMA GERENC.DE RESIDUOS LTDA	BRL	R\$ 57.593,20	R\$ 57.593,20
544	IV	TRANSGUSMARIAL TRANSPORTES RODOV. LT	BRL	R\$ 7.295,00	R\$ 7.295,00
545	IV	TRANSMUNCK CAMINHÕES E LOCAÇÃO DE C	BRL	R\$ 37.779,51	R\$ 29.270,49
546	IV	TRANSPORTADORA 65 MACAE LTDA	BRL	R\$ 800,00	R\$ 2.000,00
547	IV	Transportadora Bons Amigos E. M.Log.Ltda	BRL	R\$ 43.659,83	R\$ 34.022,52
548	IV	TRANSPORTADORA GALMACCI LTDA - ME	BRL	R\$ 64.669,63	R\$ 64.669,63
549	IV	TRANSPORTADORA RUBI EIRELI ME	BRL	R\$ 15.372,00	R\$ 8.372,00
550	IV	TRANSPORTES TRA LTDA	BRL	R\$ 53.827,93	R\$ 53.827,93
551	IV	UNICON SERVIÇOS CONTÁBEIS LTDA	BRL	R\$ 1.259,49	R\$ 2.000,00
552	IV	UNISERV SERVIÇOS DE USINAGEM LTDA	BRL	R\$ 3.072,95	R\$ 3.072,95
553	IV	UNIVERSAL TRANSPORTES EXECUTIVOS LT	BRL	R\$ 328,35	R\$ 2.000,00
554	IV	UNIX LOGISTICA E TRANSPORTES LTDA	BRL	R\$ 2.353,07	R\$ 2.353,07
555	IV	USIFLUORS IND.COM.IMP EXP.DE POLIME LTDA	BRL	R\$ 8.584,60	R\$ 8.584,60
556	IV	VALDAIR BAVARESCO ME	BRL	R\$ 1.180,00	R\$ 2.000,00
557	IV	VARZEA NOVA COM.E SERV.PCS.COMB.LTD	BRL	R\$ 3.076,62	R\$ 3.076,62
558	IV	VEC PAINES INDUSTRIA E SERVI. LTDA	BRL	R\$ 10.257,00	R\$ 3.257,00
559	IV	VEDABOR IND. E COM. DE EQUIPAMENTOS LTDA	BRL	R\$ 1.526,00	R\$ 2.000,00
560	IV	VGM RIO LOCAÇÕES, VIAGENS E TURISMO	BRL	R\$ 1.433,03	R\$ 2.000,00
561	IV	VIA LIMPA RN SERV. AMB. E LOC. DE E	BRL	R\$ 375,00	R\$ 2.000,00
562	IV	VICTOR LUCAS DA SILVA FREIRE - ME	BRL	R\$ 2.478,50	R\$ 2.478,50
563	IV	VITORIA COM. E SERV. OFFSHORE LTDA	BRL	R\$ 82.586,61	R\$ 65.480,30
564	IV	VOLTEC PEÇAS SERVIÇOS E TRANSPORTES	BRL	R\$ 4.050,96	R\$ 4.050,96
565	IV	W L C COELHO	BRL	R\$ 17.439,15	R\$ 17.439,15
566	IV	W P COMERCIAL LTDA ME	BRL	R\$ 156,40	R\$ 2.000,00
567	IV	W.G.E. ASSESSORIA EM MEDICINA, HIGI	BRL	R\$ 2.767,23	R\$ 2.767,23
568	IV	W.R. FERNANDES	BRL	R\$ 2.159,10	R\$ 2.159,10
569	IV	WALFREDO MARCELINO CRISOSTOMO ME	BRL	R\$ 6.829,00	R\$ 6.829,00
570	IV	WAN DA SILBA TRANSPORTADORA	BRL	R\$ 5.212,50	R\$ 5.212,50
571	IV	WANDER CASE EMBALAGENS ESPECIAIS LT	BRL	R\$ 2.175,00	R\$ 2.175,00
572	IV	WANDO AUTO PEÇAS LTDA - ME/MEE	BRL	R\$ 35.189,00	R\$ 35.189,00
573	IV	WATTORON RESISTENCIAS ELETRICAS LTDA EPP	BRL	R\$ 530,00	R\$ 2.000,00
574	IV	WELD FLEX SERVIÇOS DE SOLDA LTDA -	BRL	R\$ 1.825,00	R\$ 2.000,00
575	IV	WILLEMEN ART E TURISMO LTDA - ME	BRL	R\$ 19.888,01	R\$ 12.888,01
576	IV	WILLTEC COM.REPRES.SVS.LTDA	BRL	R\$ 383,87	R\$ 2.000,00
577	IV	WITTEL SERVIÇOS TECNICOS LTDA	BRL	R\$ 18.422,18	R\$ 18.422,18
578	IV	YKP CONSULTORIA E SISTEMA LTDA	BRL	R\$ 2.590,53	R\$ 2.590,53
579	IV	Z. R. SANCHES USINAGEM LTDA - EPP	BRL	R\$ 144,00	R\$ 2.000,00
580	IV	ZANT & KESEBERG CONSULTORIA LTDA. -	BRL	R\$ 4.803,55	R\$ 4.803,55
581	IV	ZAPDRUCK DO BRASIL EQUIPAMENTOS LTDA	BRL	R\$ 2.670,00	R\$ 2.670,00
582	IV	ZL CLINICA MEDICA LTDA-ME	BRL	R\$ 172,00	R\$ 2.000,00
583	IV	ZS INDUSTRIA DE FERRAMENTAS LTDA	BRL	R\$ 6.943,53	R\$ 6.943,53
583	Total - Classe IV (art. 41,IV , da LFR): Titulares de créditos enquadrados como microempresa ou empresa de pequeno porte			R\$ 12.633.333,08	R\$ 11.958.327,33

Em 30 de novembro de 2.018 foi instalada Assembleia Geral de Credores, em primeira convocação, no Centro Empresarial de São Paulo – CENESP (Centro de convenções), restrita apenas aos credores classe III- quirografários. O edital está às fls. 25.256-25.257. No conclave foi aprovada a proposta de ajustes do Fluxo de pagamentos aos credores quirografários do Grupo Lupatech, referentes às cláusulas 6.2.1, 6.3.1 e 6.4.1 do plano de recuperação judicial, cujo teor consta nos autos da Recuperação Judicial às fls. 25652-25720, já homologado pelo MM. Juízo em 07.12.2018 (fls. 25870-25874).



Em razão da crise econômica e financeira causada pela COVID-19, a qual causou sensível impacto no fluxo de caixa e na operação das recuperandas, foi apresentado aditamento ao plano de recuperação judicial, o qual foi submetido ao crivo dos credores em AGC (decisão de fls. 29.450/29.454). Às fls. 29.900/29.913, as recuperandas apresentaram nos autos a proposta de ajuste ao plano de recuperação judicial apenas para as classes I e III.

O ajuste proposto pelas recuperandas contemplou, para a classe I - trabalhistas, uma limitação ao valor de 150 salários-mínimos, da parte a ser paga em dinheiro ou na forma do artigo 50, inc. XVI, da Lei 11.101/05, sendo o excedente pago por meio de bônus de subscrição. Sendo que referida limitação incidirá de forma igualitária sobre todos os créditos trabalhistas, independentemente de sua origem ou natureza. Será considerado o valor do salário-mínimo vigente na data do pedido de recuperação judicial.

Em relação à Classe III, a proposta tinha como objetivos principais diferir desembolsos no curto prazo, visando a preservação do capital de giro da companhia durante o período afetado pela pandemia, além de reequacionar o passivo em moeda estrangeira, restaurando o equilíbrio entre credores em moeda nacional e credores em moeda estrangeira.

Assim, no dia 28 de agosto de 2.020, em Assembleia Geral de Credores Virtual, instalada em segunda convocação, foi aprovado o aditivo ao plano de recuperação judicial por ambas as classes (Classe I Trabalhista e Classe III Quirografário). Os documentos relativos à AGC constam às fls. 30.717/30.740.

8. Atividades de fiscalização

Pela relevância das atividades de fiscalização no processo de recuperação judicial, esta Administração Judicial emprega estratégias complementares para fiscalizar as atividades das Recuperandas. Nosso trabalho

abrange a conferência documental, contatos e reuniões com a Gestão do Grupo e fiscalização *in loco*.

Abaixo seguem fotos das plantas da Lupatech:

Figura 1 – Planta da Lupatech em Nova Odessa



Figura 2 – Planta da Lupatech em São Leopoldo



Figura 3 – Planta da Lupatech em Feliz



Figura 4 – Unidade produtiva Microfusão

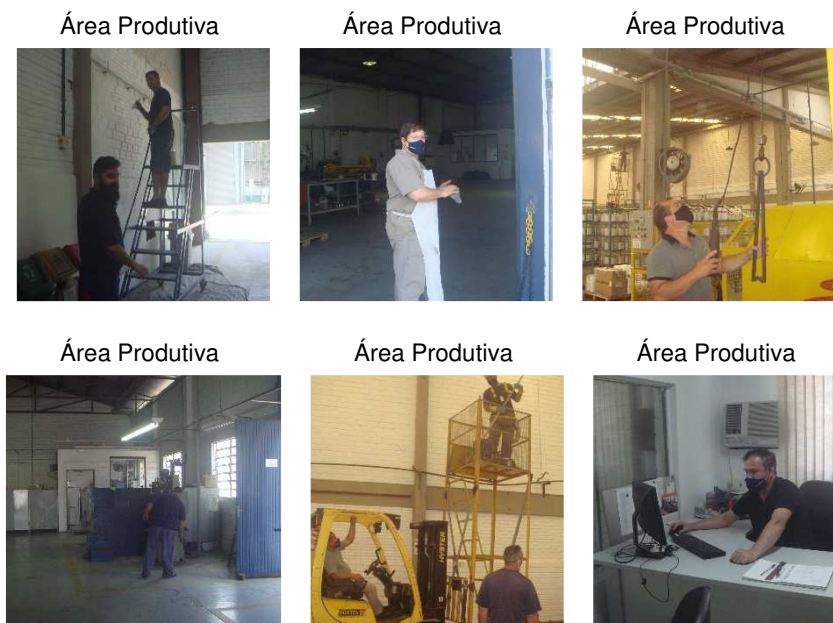

Figura 5 – Unidade produtiva Valmicro e Mipel

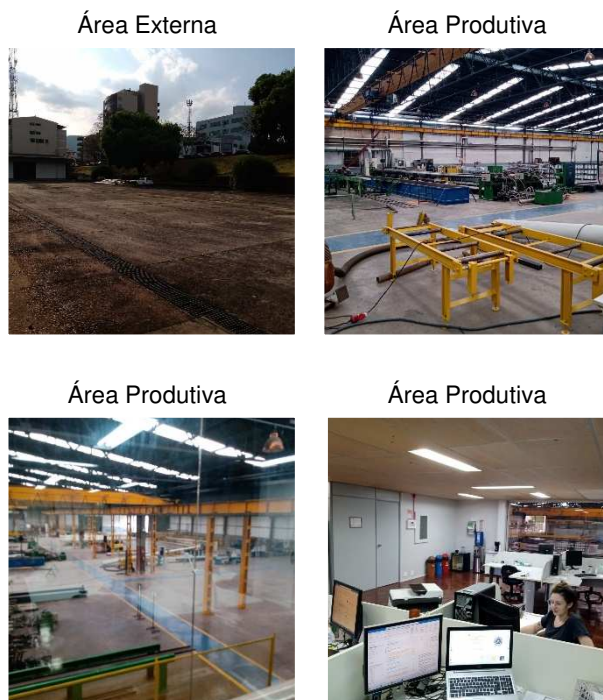

Figura 6 – Unidade Pojuca



Figura 7 – Unidade Escritório Caxias do Sul

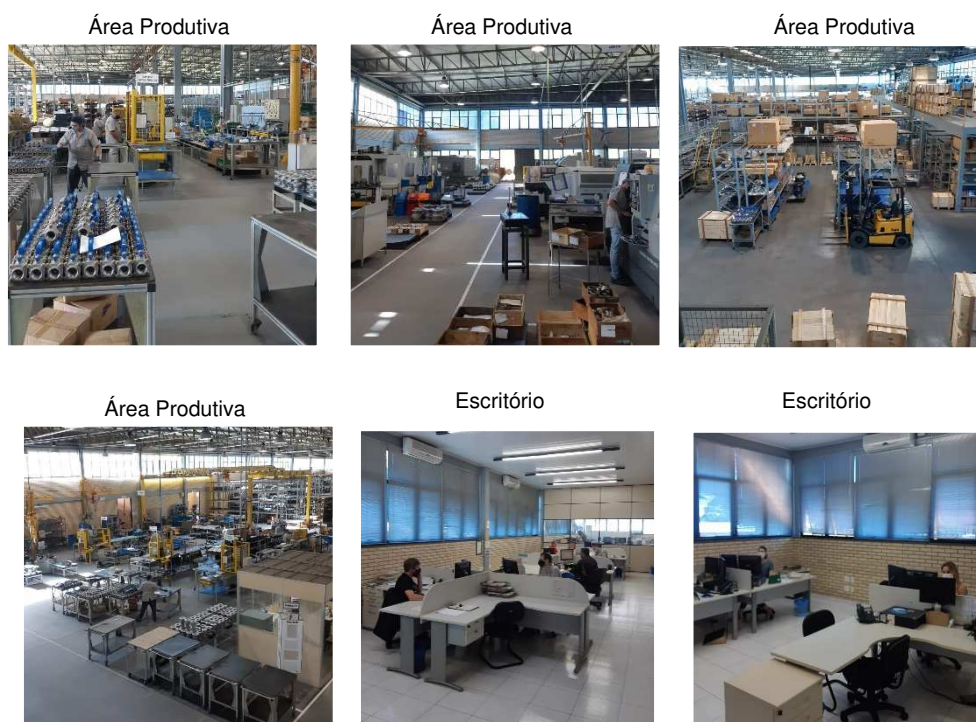

Figura 8 – Unidade Escritório São Paulo



9. Conclusões e Considerações finais

9.1. Conclusões

Este RMA baseou-se em informações contábeis finalizadas em 30/06/2021, já revisados por auditores independentes; informações contábeis até setembro de 2021 (não auditadas); informações financeiras de setembro de 2021; e atividades desenvolvidas de 01 a 31/10/2021. Os tópicos seguintes sintetizam os temas centrais abordados no corpo do relatório:

- a. Todas as informações contábeis e financeiras das recuperandas estão reportadas nos respectivos tópicos específicos deste RMA;
- b. Houve pagamento da parcela do mês de outubro de 2021 demonstrada em tópico próprio deste relatório. Eventuais deficiências quanto ao pagamento aos credores quirografários e micro e pequenas empresas decorrem do não fornecimento de dados bancários, como nos informa a gestão;
- c. **Reuniões do Conselho de Administração:** no período abrangido por este relatório não houve reunião de conselho.
- d. **Fatos relevantes:** no período abrangido por este relatório houve comunicado ao mercado através da CVM, em 28/10/2021, referente a emissão de note e Chapter 15, conforme texto: “*Em continuidade ao quanto comunicado no Fato Relevante publicado em 16 de agosto de 2021, a Companhia informa que, nesta data, tomou ciência da decisão judicial proferida pela Corte de Falências de Nova Iorque, a qual, em razão da conclusão da emissão das Novas Notes e dos Subscription Warrants, determinou o encerramento do Chapter 15 nos Estados Unidos da América. A decisão tem eficácia imediata.*”
- e. **Comunicado ao Mercado:** no período abrangido por este relatório houve comunicado ao mercado através da CVM, em 18/10/2021, referente conclusão e a substituição obrigatória das Notes emitidas em 8 de outubro de 2014 (“Old Notes”) sob os números CUSIPs 550436AB5 e G57058AC6.



9.2. Considerações finais

Os dados apresentados no corpo deste relatório foram coletados com a gestão das Recuperandas, seus colaboradores e em observações realizadas nos diversos documentos disponibilizados, bem como por procedimentos de análises aplicados aos demonstrativos contábeis e outras informações que nos foram disponibilizadas.

Esta Administração Judicial submete o presente relatório, portanto, ao MM. Juízo e aos demais interessados.

São Paulo, 31 de outubro de 2021.

ALTA ADMINISTRAÇÃO JUDICIAL LTDA.
AFONSO RODEGUER NETO
OAB/SP nº60.583

ALEXANDRA PORTO DA SILVA AUGUSTO
CRC 1SP199.055/O-9

SUELI ALEXANDRINA DA SILVA
OAB/SP nº279.865